

広報

かみす

2026年
1/1・15
No.450

Kamisu public relations

特集

神栖デイスカバリ

File
31

職人の手仕事とまちのヒストリー

籐を編む

手にしているのは、市内の職人が丁寧に編み上げた籐製バッグ。籐製品の魅力とともに、漁業のまちの歴史との、深いつながりを紹介します。(写真：手子后神社)

Pick up

市長・議長から新年のごあいさつ…………… P2～3
スマホでラクラク確定申告…………… P8
将来市内で活躍してくれる医師や看護師をサポート…………… P14



市公式
LINEは
コチラ



広報かみすが動き出す

【COCOAR】アプリをダウンロードし表紙にスマートフォンをかざしてください。詳しくは12ページ



【COCOAR】

豊かで活力みなぎる神栖市へ



新年

新年おめでとうございます。

市民の皆さまには、輝かしい新春をお迎えのこととお慶び申し上げます。

先の市長選挙におきましては、「市民の声が届く市政運営」「財政健全化」「医療・子育て・防災への対応強化」の3つを掲げながら、市民一人ひとりの声を直接お聞きした結果、皆さまのご支持をいただき、新たに神栖市の市政を担わせていただくことになりました。

最重要政策として掲げました「財政の健全化と行政改革」をスタートさせるために、行政事業の見直しによる効率的な市政への変革と新たな歳入を確保する施策を、私が先頭に立って進めてまいります。

次に、市民の皆さまの命と暮らしを守るため「小児科・産婦人科医療と地域医療の再建」「防災計画の見直しと避難体制の再構築」を、そして子育て世代への支援策や教育環境の改善策として「保育園・幼稚園における英語教育の強化」「学校体育館の

エアコン設置と通学環境の整備」に向けて尽力してまいります。

ご高齢の方や障がいのある方への生活支援策としましては、「デマンドタクシーによる交通支援強化」「ボランティアとの協働による福祉のまちづくり」により、誰もが今以上に生きがいの持てるまちの実現に努めてまいります。

このほか、定住人口の増加を図るための税制制度改革をはじめ、東京方面にある大学などへ通学するための支援、全国に誇れるイベントの開催や地域商業の活性化など、さまざまな施策を展開してまいります。

これらの施策を着実に実施していくことにより、市民サービスを低下



させることのない行財政改革を進め、豊かで活力みなぎる神栖市を取り戻してまいりますので、ご理解とご協力を心からお願い申し上げます。

本年が市民の皆さまにとりまして、平穏で喜びに満ちた年となりますことを祈念申し上げまして、年頭のあいさついたします。

神栖市長

木内 敏之

謹賀

明けましておめでとうございます。
市民の皆さまには、穏やかな新春を迎えられたことと心よりお慶び申し上げます。

年頭にあたり、市議会を代表して謹んで新年のごあいさつを申し上げます。

昨年を振り返りますと、物価高騰やエネルギー問題など、私たちの暮らしに影響を与える出来事が続いた一年でした。さらに、全国的な人口減少や少子高齢化の進行など、地方自治体を取り巻く環境は一段と厳しさを増しています。神栖市においても、地域の活力をいかに維持し、次の世代へ豊かなまちを引き継ぐかが問われています。こうした状況の中で、市民の皆さまが安心して暮らせるまちづくりを進めることこそ、私たち市議会の責務であると考えております。

市議会では、市民の皆さまが安心して暮らせる地域社会の実現に向け、活発な議論を重ねてまいりました。子育て支援や教育環境の充実、防災・減災体制の強化、地域医療の安定的

な確保など、生活の基盤を支える施策に力を注いでまいりました。特に子育て世代が安心して暮らし、子どもたちが伸びやかに成長できる環境の整備は、将来のまちの発展を支える重要な要素です。また、災害への備えを強化し、安全で強靱な地域社会を築くための取り組みも、引き続き議会として注視し、必要な提言をおこなってまいります。

今後においては、新たな価値を生み出す地域づくりが求められており、地域経済の活性化や転入促進、地元産業の振興にも力を入れ、若い世代が将来に希望を持ち、このまちで働き、暮らしたいと思えるような環境づくりを目指し、行政とともに歩みを進めてまいります。

市議会は、市民の皆さまの負託を

受け、市政が適切におこなわれているかを監視し、政策を提言する重要な機関です。今後も「開かれた議会」を基本に、市民との対話をより一層深めるとともに、多様な意見を尊重し、より良いまちづくりに向け、議員一人ひとりが責任と誇りを持って取り組んでまいります。

結びに、新しい年が市民の皆さまにとりまして、健康で希望に満ちた一年となり、神栖市がさらに発展する年となりますことを心より祈念申し上げます。年頭のあいさつといたします。

神栖市議会議長

額賀 優

「開かれた議会」を目指して、市民との対話を





神栖デイスカバリ

File
31

藤を編む

職人の手仕事とまちのヒストリー

昔から暮らしの中で活用されてきた藤製品。神栖市には、茨城県伝統工芸品に指定された名品を作り続けている工房があります。今回は、洗練された工芸品としての藤製品の魅力とともに、漁業のまちの歴史との深いつながりなど、藤の世界に迫ります。



波崎漁港



美しい編み目の特徴

港町の内職としての籐表編み^{とうおもてあ}

天然素材の籐で編んだいす、籠、枕、敷物など、皆さんの身の回りに籐製品はありますか？ 実は神栖市の歴史をさかのぼると、籐製品と深い関わりがあることが分かります。明治時代の波崎では、漁業を営む人たちが内職として、草履や下駄に籐を編み込む籐表編みをおこない、次第に村の特産物となり、大正期には専門の籐表工場が軒を連ねるほどでした。

その波崎地域で長年にわたり籐製品を作り続けているラタンファニチャー堀江の2代目・堀江正壽^{まさとし}さんに、まず籐の歴史を聞きました。



職人が丁寧に編み上げる

「親父から聞いた話では、漁網の編み方に似ているから手馴れたもので、波崎で籐表編みが内職として広まったらしいですね。日本では、戦後にGHQからいすを作るよう求められたけれど、焼け野原で材料がない。そこで、滑走路を作るために東南アジアのジャングルで伐採された籐を輸入し、籐いすを作り始めたそうです」

父の作品が東宮御所に

父の故・正則さんが籐職人の修行を始めたのは、まさにその時代だといえます。

「親父は4歳で終戦を迎え、9歳から東京の親戚(籐屋)の仕事を手伝って、中学生の頃にはいっぱしの職人になっていました。20歳前後の頃には、三越百貨店からの依頼で東宮御所に納める浩宮さま(現天皇陛下)の乳母車を作ったことがあるそうです。それから、籐むしろという敷物を編み、東宮御所に向いて仕上げの縁かがりをした時には、皇太子ご夫妻(現上皇ご夫妻)から話しかけられたと、よく聞かせてくれました。他にも、当時の親方の発案で、籐の端材を使って鼓の形に似た^{つづみ}鼓

いすを作ったらしいんですね。それから何十年も経ってテレビで東京スカイツリーの建設現場を見た時、[〃]鼓いすの構造と同じだな。力を分散する骨組みだよ」と話していたこともあります」

東京都

伝統工芸

士にも認定された

名工・正則さんの思い出話から、宝物のような逸話が次々と飛び出しました。



鼓いす

籐に囲まれて育ち、父に学ぶ

正壽さんは、どのような思いで父の跡を継いだのでしょうか。

「親父は9歳からですけど、私は生まれた時から籐がある環境で育ってきました。仕事場に入って遊んだりいたずらしたりする中で、知らず知らずのうちに材料や道具を覚えて、中学生になるとお小遣い稼ぎに手伝いをするようになりました。それが面白くてね」

高校を卒業してすぐ家業に就くつもりでしたが、景気が悪くて仕事が減ったため一旦は会社員となります。



籐は人にやさしい天然素材



堀江正壽さん



籐表工場の労働者 『写真集 波崎町の歴史』(波崎町)より

38歳で退職し、全国の百貨店を回って藤製品の営業をおこなった後、親子で一緒にバッグ、枕、籠、いす、ベッドなどの製品づくりに携わってきました。

「当時は仕事も増えて、毎月10脚くらいいすの注文が入りました。それをひたすら作るうち、応用して他のいすも作れるようになる。教わらなくても自然に身に付く部分もあるんですよ」

職人歴70年を超える正則さんが、7年前に他界。その後は正壽さん一人で製造や修理を請け負っています。「今まで親父がやっていたことを自分がやるわけですけど、俺にできるかな」と思いながら手を動かしていると、最終的に完成するんですよ。そのとき、ああ、俺は親父から全部教わっていたんだ」と気付く。そんな場面が何度もあります」

一つ一つの工程を「コツコツと」

次に、藤製品ができるまでの工程を教わりました。昔の職人は、藤の原木を割って材料となる皮藤（かわとう）（ピール）を取っていましたが、それができる最後の世代が正則さん

だったそうです。現在は皮藤をマレーシアから輸入し、日本では加工だけをおこなう分業制となりました。藤バッグの工程は、まず皮藤を一晚煮込んで染色します。次に、皮藤表面のガラス質を薄く削り取って平らにし、それをバッグの型に縦に巻きつけます。そして底の部分から側面、表面へと編み込んでいきます。編み上がった型から外して縁ががりをし、取っ手をついたら完成です。ラタンファニチャー堀江の人気商品である網代編みのバッグは、正則さんが開発したもの。藤製品の集大成だと正壽さんは胸を張ります。

「いすの座面に使う網代編みをバッグに応用したので、縦と横の目が詰まってとても丈夫なんです。縁ががりも、藤むしろのかがり方と同じ手法です」

バッグを手にとると、まず拍子抜けするほど軽いことに驚きます。美しい編み目や上品な形に目を奪われ、壊れ物を扱うようにしていると、「こうしても大丈夫ですよ」と

バッグをグイッと押したり広げたりする正壽さん。「竹だと割れちゃいますけど、藤はしなやかですから」現在堀江さんが主に製作しているのは、高齢者やリハビリ用のつかまり立ち器具を年間約200個、枕を年間約150個で、バッグやその他の製品は受注生産のみ。さらにさまざまな製品の修理も大切な仕事です。

藤製品の集大成といわれる網代編みのバッグ



一生ものとして愛用する

丈夫さ、軽さ、美しさ、しなやかさ……、たくさんさんの魅力を兼ね備えた藤製品。自然素材を使って手作りするため、この世に同じものは2つとありません。一生ものとして修理をしながら愛用している人も多くいます。

「修理の品が届いて製法、材料、柄などを見れば、これは親父が作った20年前のバッグだな」とか、祖父の世代が作った70年も80年も前のいすだな」と分かりますよ。修理するために藤をほどくと、当時の技術はこうだったのかと勉強になりますね。それから、うちで作ったベッドは骨材を丁寧曲げて角を丸く作りますが、





素材の皮籐。年々手に入りにくくなっている



編み上がった「型」を外す



SDGsの観点からも注目を集める籐製品



漁業のまちの歴史が籐製品につながっている

他社では骨材を切つてネジ止めし、角が直角なものもあります。そういうものも、ネジが緩まないよう籐で巻いて修理します」。こうして修理をすれば、また20年30年と安心して使えるようになるそうです。

ところで、籐製品を購入したら、日頃どのような手入れをすればいいのでしょうか。質問してみると、その答えは目からうろこの連続でした。「クルミや椿など、植物性の油を布につけて軽くこすってください。でも使っていれば自然に手の脂がつくから、使えば使うほど手入れは不要になるし、長持ちするんですよ。しまい込んでしまうと、^{しゅう}性が抜けるといって、籐の良さが損なわれてしまいます」

「修理で預かった製品の汚れがひどいときは、ホースで水をかけてタワシでゴシゴシすることもありますが。皆さんがお使いになって、例えばチョコレートやアイスクリームがついてしまったら、洗濯洗剤をつけて水洗いしてください。大事なものはその後です。日に当たると変形しますから、必ず陰干しでゆっくり乾かします。もし水を吸って膨らんでしまったら、ドライヤーで熱を当てると柔らかくなりますから、形を整えると元どおりになりますよ」

籐製品は、しまい込まずに毎日使う。それが一番のようです。

技と魅力を伝えたい

父から受け継いだ技術を、次の世代へ伝えたい。それが正壽さんの願いです。しかし、伝承は難しくなっていると言います。大きな理由は2つあり、1つは国内の生産量が減っていることです。

「数をこなさないと技術力が上がりません。うちだけでなく、この業界は弟子が技術を磨くための仕事量



使い込むほどに味が出る一生ものの籐バッグ

が減少しているのが実情です」

もう1つは、素材の高騰です。

「マレーシアのジャングルで、伐採した籐を牛に引かせて運ぶのは重労働で、その作業をする人が減っています。また、籐からバイオマスへと移行したので、輸入量が減り、値段はこの20年で約3倍に上がってしまいました」

そういう厳しい状況の中でも、籐製品の良さを見直してほしいという強い気持ちを持ち続けています。

「安価な輸入品もありますが、うちの製品は良い材料を使って手間暇かけて作るから、段違いに長持ちします。ぜひ手にとって、直接見て、普段使いしてください。長年使い込まれた風合いも良いものですよ」

自然の恵みと職人の技が織りなす籐製品。漁業のまちとの関係も分かり、より身近なものになったのではないのでしょうか。

さて、新春を迎え皆さんは、どんな日々を紡ぐ1年にしますか？

息栖にぎわいテラスで展示

市の観光情報や特産品を発信する「コーナー」がみすミュージアムで籐製品を展示しています。ぜひご覧ください。

スマホで
ラクラク

確定申告



問 潮来税務署 TEL0299-66-6931

確定申告には、ご自身のスマホ・パソコンから国税庁ホームページの「確定申告書等作成コーナー」を利用するe-Taxが便利です。

また、マイナポータル連携を利用すると、確定申告書の該当項目が自動入力されるため、医療費通知情報や寄附金受領証明書などを1件ずつ入力する必要がなく、書類の提出・保存も不要です。さらに、給与所得や公的年金等の源泉徴収票なども自動入力の対象になります。なお、マイナポータル連携をご利用になるには事前準備が必要となりますので、早めの準備をお願いします。この機会にぜひマイナポータル連携を使ったe-Taxをご利用ください。

確定申告はコチラ

作成コーナー 



マイナポータル
連携はコチラ



マイナンバーカード・電子証明書の有効期限にご注意ください

マイナンバーカードと電子証明書には、それぞれ有効期限があります。

有効期限を過ぎた場合、e-Tax手続きなどのご利用ができません。

特に確定申告期は、更新窓口(市区町村)の混雑が予想されますので、早めに更新手続きをお願いします。

税務署への来署をご検討の方へ

- 申告相談を希望する方は、2月16日(月)～3月16日(月)の確定申告期間中に会場へお越しください
- 会場の入場には、国税庁LINE公式アカウントからオンライン予約、または会場で配布している入場整理券が必要です
- 2月13日(金)以前に所得税・個人消費税・贈与税の申告相談を希望する場合は、事前に相談日時などを電話で予約いただく必要があります

書面による申告書などを提出する方へ

確定申告書などの控えに収受日付印の押なつをおこなわないこととしました。申告書などの提出年月日は、必要に応じて、ご自身で記録・管理をお願いします。

※e-Taxを利用すると、申告書などデータの送信後にメッセージボックスから送信日や申告内容を確認することができますので、ぜひご利用ください。確定申告会場では、自宅で作成した申告書の検算(金額の確認など)や書面による申告書の作成はしていませんので、e-Taxまたは郵送などでの提出をお願いします

サクッと終わらせる！

図 課税課 Tel0299-90-1134



スマホで確定申告セミナー

スマホとマイナンバーカードを使って、2025年分の確定申告をおこないます。

潮来税務署と税理士会の方が、操作方法などをその場で説明するため、スマホでの申告が初めての方でも安心です。この機会にスマホ申告に挑戦してみませんか。

こんな方に特におすすめ

- ☐ 会社員で副業の所得がある方や、ふるさと納税、医療費控除などの簡易な申告をしたい方
- ☐ スマホを日常的に使っている方
- ☐ 忙しくて申告会場に行く時間がない方
- ☐ 所得税の還付金を早く受け取りたい方

日程 1月29日(木)

- 時間
- 1部＝午後2時～3時30分
(受付 午後1時～)
 - 2部＝午後5時30分～7時
(受付 午後4時30分～)
- ※いずれも同じ内容です

場所＝神栖市役所本庁舎

対象＝市内在住で収入が給与または公的年金のみ、もしくはその両方を有する方

定員＝各部25人(先着順)

申込方法＝市ホームページから申し込み

申込期限＝1月26日(月)

持ち物(必要書類など)

- スマホ(マイナンバーカードの読み取りができるもの)
 - マイナンバーカード(カード発行時に設定した2つの暗証番号が必要)
 - 利用者証明用電子証明書の暗証番号(数字4桁)
 - 署名用電子証明書の暗証番号(英数字6～16文字)
 - 申告者名義の還付金受取口座が分かるもの
 - 電子申告で使用する利用者識別番号(数字16桁)
- ※過去に確定申告を電子でおこなったことがある方のみ必要

注意事項

- 給与と公的年金等以外の収入(事業収入や個人年金など)がある方や、住宅借入金控除の適用がある方は受け付けできません。相談が必要な方は2月16日(月)から開設される申告会場をご利用ください
- マイナンバーカードの2つの暗証番号が分からない場合は、スマホ申告ができません。暗証番号を忘れた場合は、必ず事前に市役所窓口やコンビニなどのキオスク端末で再設定の手続きを済ませてください
- 事前にマイナポータルアプリをインストールしてください
- インターネット通信料は参加者負担となります
- ご自身でスマホを操作していただきます

〈申告内容に応じて下記の書類が必要です〉

所得 関係	給与	給与の源泉徴収票
	公的年金	公的年金の源泉徴収票
控除 関係	社会保険料	納付額が確認できるもの(国民年金保険料控除証明書など)
	生命保険料・地震保険料	控除証明書
	障がい者	障害者手帳、療育手帳、障害者控除対象者認定書
	寄附金	寄附した自治体などから交付された受領証明書 ※ワンストップ申請した方も必要です
	医療費	2025年1月～12月の医療費と補填 ^{ほてん} された額(高額療養費など)を、診療を受けた方・病院(薬局)ごとに集計したもの ※未集計の場合は必ず事前に集計してください

2025年度上半期財政状況 (上半期：4月～9月)

市では、皆さんに財政状況を知っていただくため、年に2回、予算の執行状況や収入状況をお知らせしています。

図 財政課 Tel0299-90-1129

一般会計 市が基本的活動をおこなうために必要な経費を賄う会計です。

歳入

科 目	予算額	収入済額	収入割合
市税	217億5,603万円	134億3,806万円	61.8%
地方譲与税	8億9,122万円	3億2,791万円	36.8%
地方消費税交付金	26億4,000万円	16億3,141万円	61.8%
地方特例交付金	1億1,698万円	1億 268万円	87.8%
地方交付税	6億8,716万円	5億3,582万円	78.0%
分担金及び負担金	1億6,586万円	4,876万円	29.4%
国庫支出金	80億5,708万円	24億4,867万円	30.4%
県支出金	32億1,438万円	2億8,891万円	9.0%
繰入金	35億2,518万円	0万円	0.0%
諸収入	10億 646万円	1億5,182万円	15.1%
市債	18億4,320万円	298万円	0.2%
その他	23億5,269万円	33億9,917万円	144.5%
合 計	462億5,624万円	223億7,619万円	48.4%

※その他は、各種交付金や使用料及び手数料、寄附金などです

歳出

科 目	予算額	支出済額	執行割合
議会費	2億6,136万円	1億3,248万円	50.7%
総務費	59億 696万円	23億3,877万円	39.6%
民生費	185億6,820万円	79億9,815万円	43.1%
衛生費	48億9,596万円	15億7,598万円	32.2%
農林水産業費	8億8,475万円	1億9,886万円	22.5%
商工費	5億8,069万円	2億2,659万円	39.0%
土木費	33億 29万円	11億4,147万円	34.6%
消防費	28億8,411万円	13億1,192万円	45.5%
教育費	69億7,656万円	27億5,519万円	39.5%
公債費	19億8,117万円	9億7,542万円	49.2%
予備費	1,619万円	0万円	0.0%
合 計	462億5,624万円	186億5,483万円	40.3%

特別会計 特定の収入で特定の事業をおこなう会計です。

会 計	予算額	歳入		歳出	
		収入済額	収入割合	支出済額	執行割合
国民健康保険	97億4,375万円	35億1,478万円	36.1%	31億5,009万円	32.3%
介護保険	60億9,090万円	28億4,258万円	46.7%	24億6,744万円	40.5%
後期高齢者医療	12億5,099万円	4億1,126万円	32.9%	3億1,592万円	25.3%
合 計	170億8,564万円	67億6,862万円	39.6%	59億3,345万円	34.7%

企業会計 民間企業と同様に、利用料金などの収益で運営しています。

水道事業会計	予算額	執行額	執行割合	下水道事業会計	予算額	執行額	執行割合
収入	37億4,019万円	13億3,988万円	35.8%	収入	30億 198万円	9億 813万円	30.3%
支出	48億2,253万円	23億6,991万円	49.1%	支出	33億8,706万円	5億9,040万円	17.4%

フレイル予防教室 ～運動・栄養教室のお知らせ～

☎・📍 健康増進課 Tel0299-90-1331
はさき保健・交流センター Tel0479-21-5132

最近よく耳にするフレイルとはどのようなものでしょうか？

フレイルとは健康と要介護状態の中間のことで、加齢により筋力や活力が低下している状態です。その予防方法について、運動編と栄養編に分けてわかりやすくお伝えします。健康な将来に向けて一緒に学びましょう。2つの教室どちらもプレゼントつき！

※どちらか片方だけの参加も可能



ココくんポイントの
付与対象事業です

運動編

おうちでできる簡単エクササイズ

日時＝1月20日(火) 午後2時～3時30分

場所＝はさき保健・交流センター

持ち物＝動きやすい服装・運動靴・飲み物・タオル・かみすポイントカード



共通

対象＝64歳以下の神栖市民

受付＝午後1時30分～

定員＝30人(先着順)

申込方法＝電話または窓口

申込開始 1月6日(火)

栄養編

1日3食とり続けるための簡単レシピの紹介

日時＝2月9日(月) 午後2時～3時

場所＝保健・福祉会館

持ち物＝筆記用具・かみすポイントカード



地域支援サポーター養成講習会 (えがおあっぷコース)受講者募集



ココくんポイントの
付与対象事業です



地域支援サポーターとは、市が実施する地域支援事業などに協力してくれるボランティアです。高齢者が生き生きと暮らせる地域社会の醸成に、協力していただける方を募集します。

今回の日程は専門講座【えがおあっぷコース】で、全日程の受講が必要です。

※**地域支援事業**…高齢者が要介護状態になることを予防するとともに、要介護状態でも住み慣れた地域で日常生活を送れるように支援する事業

◇基礎講座+専門講座「えがおあっぷコース」を受講すると

介護予防事業の教室での補助やサポートなど、「えがおあっぷサポーター(介護予防ボランティア)」として活動することができます。

場所＝保健・福祉会館

対象＝神栖市民で活動を希望する方

定員＝15人程度

申込方法＝電話 申込期限＝1月30日(金)

※地域支援サポーターポイント制度の対象となるボランティアです

☎・📍 長寿介護課 Tel0299-91-1701

日時		内容
2月12日(木)	午前9時～11時50分	老年期の病気の特徴と地域医療
		高齢者の ^{こうくう} 口腔ケア えがおあっぷサポーターの意義・実習について
2月13日(金)	午前9時～11時40分	うつ・閉じこもりの支援 高齢者の栄養
2月17日(火)、 19日(木)、20日(金)のいずれか	見学先により変動	介護予防教室の見学・体験
2月25日(水)	午前9時30分～11時40分	自立支援の考え方
		高齢者の運動

市の人口
()内は前月比
※2025年11月
末日現在

男………48,306人(+11)
女………45,186人(-6)
合計……93,492人(+5)
世帯数…45,107世帯(+40)

市役所 Tel0299-90-1111

波崎総合支所・防災センター Tel0479-44-1111



ホームページはコチラ

水 wed	木 thu	金 fri	土 sat
31	1 〈休日当番医〉 神栖済生会病院 Tel0299-97-2111	2 〈休日当番医〉 白十字総合病院 Tel0299-92-3311	3 〈休日当番医〉 神栖済生会病院 Tel0299-97-2111 ●献血…カインズ神栖店
7	8	9 ●らっこちゃんタイム(2・3歳児向けおはなし会)…中央図書館 ●おはなし会…中央図書館	10 ●雑誌リサイクル…中央図書館
14 ●図書館館内整理(全館休館) ●農業用廃ビニール収集(神栖地域)受付8:30~11:00…JAなめがたしおさい知手出荷場 ●離乳食教室(予約制)…保健センター	15 ●発達相談(予約制)…保健センター	16 ●おはなし会…矢田部公民館	17 ●こども映画会…中央図書館
21 ●らっこちゃんタイム(2・3歳児向けおはなし会)…矢田部公民館 ●大腸がん検診(予約制)…保健センター、はさき保健・交流センター	22	23	24
28	29	30	31 ●献血…DCM神栖店



電子書籍

1月1・15日号の
広報かみす

コチラの二次元コードから電子書籍サイト
「かみすイーブックス」が開きます



広報かみすが動き出す

1 アプリをダウンロード・
起動



[COCOAR]



2 表紙にスマホをかざす。
特集の関連動画が楽しめる



日曜開庁

1月11日
25日

毎月第2・4日曜日
午前8時30分～午後5時15分
事前に取り扱い業務を
ご確認ください。

休日当番医

—— 診療時間 ——
午前9時～午後4時

受診前に必ず当番医にお問い
合わせください。

ホームページを
ご覧ください



休日当番薬局

ホームページを
ご覧ください

かみす健康
ダイヤル24

24時間年中無休

健康・医療相談
Tel0120-1331-69

オレンジカフェかみす

☎・☎ 長寿介護課
Tel0299-91-1701

認知症の方やその家族などがお
茶を飲みながら交流する場です。
個別相談も受け付けます。

カミスココくん
LINEスタンプ

販売中



あけましておめでとう



日 sun

月 mon

火 tue

過去の放送はYouTube茨城県神栖市チャンネルで



かみす放送局

毎週金曜日

午後6時30分～

ON AIR



4

〈休日当番医〉

児玉医院
Tel0299-93-1177

5

6

● 発育栄養相談(予約制)…保
健センター、はさき保健・交
流センター
● 献血…カインズ神栖店

11

〈休日当番医〉

野口医院
Tel0299-96-7373

12

〈休日当番医〉

五郎台ファミリークリニック
Tel0299-92-6661

13

18

〈休日当番医〉

宝山ハートクリニック
Tel0479-21-5511

19

20

● 農業用廃ポリエチレン収集
(神栖地域)受付8:30～11:00
…JAなめがたしおさい知手出
荷場

25

〈休日当番医〉

白十字総合病院
Tel0299-92-3311
● 一般映画会…中央図書館

26

27

● オレンジカフェかみす13:30
～15:30…保健・福祉会館(先
着15人)
● 農業用産業廃棄物(プラ)収
集(神栖地域)受付8:30～11:00
…JAなめがたしおさい知手出
荷場

水質検査 毎週月曜日(祝日を除く)

環境課 Tel0299-90-1146
午前9時～午後2時
市民生活課 Tel0479-44-6490
午前8時30分～正午
※専用容器は随時配布しています

今月の納税

- 市県民税 第4期
- 国民健康保険税 第7期
- 後期高齢者医療保険料 第7期

納期限 2月2日(月)

将来市内で活躍してくれる医師や看護師をサポート

申・問 地域医療推進課 Tel0299-77-8207
〒314-0192 神栖市溝口4991-5

医学部や看護師学校などに通う方へ、修学に必要な資金を貸与します。
貸与期間終了後に市内医療機関(看護師は病院)に一定期間従事することで、
資金の返還が免除されます。在学中の方も申し込みが可能です。

医師修学資金

募集人数＝若干名

応募資格＝将来医師として市内医療機関に勤める意欲のある医学部の大学生、大学院生 ※居住地は不問、外国の医学校を含む

貸与額＝月額20万円、入学一時金240万円



看護師修学資金

募集人数＝若干名

応募資格＝市内に1年以上住んでいる方の子や兄弟姉妹などで、
将来看護師として市内の病院に勤める意欲のある看護学生

貸与額＝月額5万円、入学一時金60万円



共通事項

申込期限＝3月23日(月)

申込方法＝申請書など必要書類を郵送または持参

※申請書は申込先または市ホームページで入手可能

●他の修学資金の貸与を受けている方は申し込みできない場合があります

●入学一時金は入学初年度のみ申し込みできます(希望者のみ)

●貸与者は書類審査、面接で決定します

貸与期間＝大学、大学院、看護師学校などの正規の修学期間内

随時相談を受け付けて
いますので、お気軽に
お問い合わせください。

医師教育資金 利子補給制度

対象＝市から医師修学資金の貸与を受けている方やその保護者などで、金融機関から教育資金の融資を受けている方

応募方法＝申請書など必要書類を郵送または持参

※申請書は申込先または市ホームページで入手可能

利子補給対象融資限度額＝3,000万円

利子補給率＝金融機関から融資を受けた資金にかかる支払利子の100%。ただし、年利率4%を限度とする(遅延損害金は除く)

融資対象金融機関＝(株)日本政策金融公庫、預貯金取扱金融機関

利子補給期間＝正規の修学期間内(上限6年間)



一般競争入札による市有地売却



入札日＝1月28日(水)

場所＝市役所本庁舎4階 第一委員会室

申込方法＝入札当日、指定の時間に受付場所へお越しください

※必要書類は、営繕管財課または市ホームページから入手可能

※郵便での申し込みを希望する場合は、事前にお問い合わせください

申・問 営繕管財課 Tel0299-90-1132

入札参加条件

- 個人・法人を問いません
- 市内居住の有無を問いません
- 入札保証金(入札額の5%以上)が必要
- 契約時に売払い代金の10%以上を納入し、残額を2月27日(金)までに一括

納入できる者

- 次に当てはまる方は申し込みできません
 - 契約を締結する能力がない者
 - 破産者で復権を得ていない者
 - 暴力的不法行為を常習的に起こしている者またはその組織にあ

る者

- 「無差別大量殺人行為を行った団体の規制に関する法律」に基づく処分の対象となっている団体またはその構成員
- 市税などの滞納がある(神栖市に納入義務がある)者

売却物件

物件番号	所在・地番	地目	面積(m ²)	予定価格(円)	受付時間	入札・開札時間
25-1	神栖市太田字但馬山4791番	雑種地	958	469,000	午前9時30分～9時45分	午前10時
25-2	神栖市太田字但馬山4796番	雑種地	997	309,000	午前10時～10時15分	午前10時30分
25-3	神栖市波崎字老ノ松7685番1	宅地	1827.38	10,872,000	午前10時30分～10時45分	午前11時
25-4	神栖市奥野谷東和田8036番2	山林	679	5,011,000	午前11時～11時15分	午前11時30分

神栖市地域特産品

市内で生産・商品化され、市民や観光客に親しまれる商品を、神栖市の特産品に認定します。

認定された特産品には認定証を交付し、容器や包装に表示できる認証シールを配布します。また、市の広報媒体で紹介されるなど、幅広くPRすることができます。対象者など詳しくは、市ホームページ

申・関 企業港湾商工課 Tel0299-90-1182
市観光協会 Tel0479-26-3021

をご覧ください。

申込方法＝市ホームページから申請様式をダウンロードし、必要事項を記入の上、申込先に提出

申込期間＝1月5日(月)～30日(金)

※書類や選定委員会の審査を経て認定します



事業者を対象とした固定資産税の特別措置

申・関 企業港湾商工課 Tel0299-90-1182
〒314-0192 神栖市溝口4991-5

事業所の新增設や設備投資の促進、市民の雇用機会の増加を図るため、市内に事業所や工場などを新增設した事業者の固定資産税を免除します。

対象となる資産＝2023年1月2日～2026年1月1日までの新增設資産(家屋、家屋の敷地部分の土地、償却資産)

免除割合＝100%

免除期間＝3年間

工業団地等以外の従業員の増員要件＝増員5人以上(うち市民3人以上)

※工業団地等とは、地方公共団体やその他の公共的団体が造成した工業団地その他の区域のことです。工業団地等での新增設は、従業員の増員要件はありません

申請期間＝1月6日(火)～31日(土)

※持参は30日(金)まで

申請方法＝必要書類を郵送、持参、いばらき電子申請・届出サービスのいずれかで提出

※詳しい内容および申請様式は、市ホームページをご覧ください



課税免除期間中は、毎年申請が必要です

創業支援融資利子補給制度

申・関 企業港湾商工課 Tel0299-90-1182

市では、新たに融資を受けて事業を開始する事業者に対し、融資の利子補給をおこない、創業を支援します。対象者や対象融資など、詳しくは市ホームページをご覧ください。

補助内容＝対象融資を実行した日から3年間の利息の100%(年間上限20万円※)を補助

※2026年1月1日以降に創業支援融資を実行された方は、年間上限が10万円に変更され、併せて利率1%の上限が設定されます

対象期間＝2025年1月～12月返済分の利息

申請期限＝2月27日(金)





中央公民館

申・問 Tel0299-90-5500



はさき生涯学習センター

申・問 Tel0479-44-0001



2種のパウンドケーキづくり

しっとりとした口当たりで日持ちするパウンドケーキを、2種類作りましょう。

日時=2月4日(水) 午後0時30分~4時

対象=市内在住・在勤・在学の高校生以上

定員=10人(抽選) 費用=1,000円

子どもサイエンス カルメ焼きづくりに挑戦

加熱した砂糖液の粘り気と重曹の熱分解のパワーで膨らむカルメ焼き。

物質の状態変化などを楽しく学びましょう。

日時=2月7日(土) 午前10時~11時30分

対象=市内在住・在学の小学生とその保護者

定員=15組(抽選) 費用=200円

季節のパンフラワー(春)

パン粘土で作る芸術的なお花。ひな祭りや春をテーマに、指先を使って華やかな作品を作りましょう。

日時=2月6日、13日、20日の金曜日 午後1時30分~3時30分

対象=市内在住・在勤・在学の高校生以上

定員=16人(抽選) 費用=2,000円

親子でアイシングクッキー

カラフルな色でかわいいアイシングクッキー。初心者でも簡単に作れるコツを学んで、すてきなお菓子作りに挑戦しましょう。

日時=2月21日(土) 午後1時30分~3時30分

対象=市内在住・在学の小学生とその保護者

定員=15組(抽選) 費用=500円

託児付 フィットネスボクシング

ボクシングの動きを取り入れた燃焼系エクササイズです。音楽に合わせて体を動かしましょう。ストレス発散に最適!

日時=2月28日(土) 午後1時30分~2時30分

対象=市内在住・在勤・在学の中学生以上

定員=20人(抽選)

共通

申込方法=電話、窓口またはいばらき電子申請・届出サービス

申込期間=1月6日(火)~18日(日)

海辺の音楽会

展示ホールでミニコンサートを開催します。

神栖市・鹿嶋市・東庄町を中心に演奏活動をしている吹奏楽団です。誰でも一度は耳にしたことのある楽しい曲を演奏します。

日時=2月1日(日) 午後1時30分~2時

出演=バードメンブラザーズバンド

曲目=「瑠璃色の地球」「エビカニクス」「ふるさと」ほか

ヒットソングで楽々エアロビクス

日頃のストレス解消にもぴったり! お馴染みのヒットソングを口ずさみながら、リズムに乗って心も体もリフレッシュしましょう。

日時=1月31日(土)、2月7日(土)、14日(土)

午前10時30分~11時30分

対象=市内在住・在勤・在学の高校生以上

定員=20人(抽選)

申込期間=1月7日(水)午前9時~13日(火)午後5時

申込方法=電話またはいばらき電子申請・届出サービス



矢田部公民館

問 Tel0479-48-3311



休日の小さな音楽会

ロビーでミニコンサートを開催しています。

日時=毎月第3土曜日 午後1時30分~2時

1月17日(土)

鉾子吹奏楽団クラリネットアンサンブル
Noir Belleの四重奏をお楽しみください。

予定曲目=早春賦

いい日旅立ち

もののけ姫 ほか

藤工芸作品展

市内在住の安藤幸江さんの藤工芸作品を展示します。藤で編んだ大きな家具から、人形などの小物まで、さまざまな作品をお楽しみください。

期間=1月20日(火)~2月5日(木)

場所=矢田部公民館



若松公民館

☎・📠 Tel0479-46-1115



神栖みんなのギャラリー

神栖市文化祭 写真連盟写真展

日時=1月17日(土)~25日(日)

午前10時~午後4時(最終日のみ
午後3時まで)



みんなで歌おう!! 歌声広場オンステージ

ピアノとギターの演奏に合わせて、みんなで楽しく
く歌いませんか?

「冬景色」「愛燦燦」「花の首飾り」など季節に合わせた
童謡や昭和歌謡を歌います。

日時=1月21日(水) 午前11時45分~午後0時30分

対象=市内在住・在勤の方

申込方法=電話または窓口



中央図書館・うずも図書館

☎ 中央図書館 Tel0299-92-3746
うずも図書館 Tel0299-90-5302

本の福袋

一般向けに、おすすめの本を入れた「本の福袋」を
貸し出します。何が入っているかは楽しみに!

日程=1月10日(土)~2月1日(日)※なくなり次第終了

場所=中央図書館、うずも図書館

定員(先着順)

●中央図書館=30人 ●うずも図書館=20人

※1人1袋(2冊入り)の貸し出しです

図書館特製お守り

頑張る中学生、高校生を応援します。

配布期間=1月4日(日)~ 場所=中央図書館

200個
限定



歴史民俗資料館

☎・📠 Tel0299-90-1234



寺子屋「古文書講座」

古文書の基礎的な読み方などを学びます。入門編は初め
てくずし字に触れる方向け、初級編は初歩的なくずし字を
学んでみたい方向けです。どちらか1回の参加も可能です。

日程=●入門編 2月7日(土)

●初級編 2月28日(土)

時間=午後1時30分~3時

対象=市内在住の高校生相当以上

定員=各15人(先着順)

申込開始=1月10日(土) 午前9時~

申込方法=電話またはいばらき電子申請・届出サー
ビス



カミスココくんからのお年玉付き!

新春まちがいさがしクイズ

あけましておめでとうございます
います!

今年のお正月も、子どもか
ら大人まで楽しめる「まちが
いさがしクイズ」に挑戦しま
せんか?

正解者の中から抽選で10
人に、カミスココくんグッズ
とQUOカード500円分をプ
レゼントします。

応募方法=次のいずれかの方
法でご応募ください

●いばらき電子申請・届出
サービス

●はがきに ①氏名 ②郵便番
号・住所 ③年齢 ④電話番号
⑤答え(●カ所) ⑥広報かみ
すへのご意見や感想を書いて郵送

応募期限=1月16日(金)消印有効 ※当選者の発表は、賞品の発送をもって代えさせていただきます

※カミスココくんのイラストは、まちがいさがしクイズ用に特別に加工したものです

絵馬から飛び出した馬にまたがるカミスココくん。

今年、どんな新世界を旅するのでしょうか。

さて、2つのイラストには異なるところがいくつあるでしょうか?

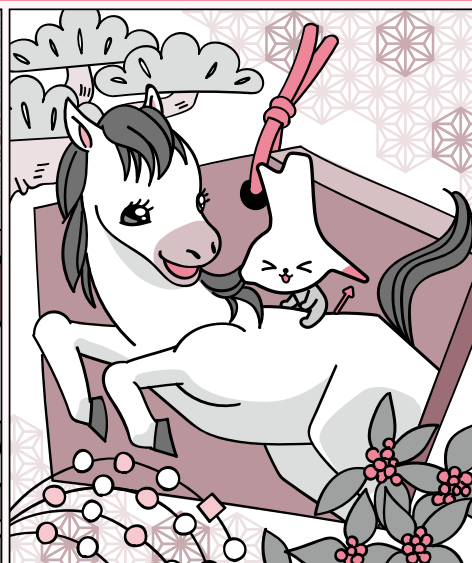
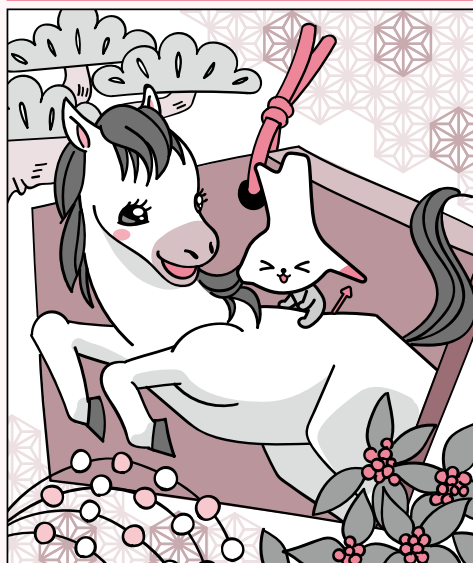

子育てサポーター養成基礎研修 受講生募集

申・問 かみすファミリーサポートセンター神栖本部(平泉児童センター内)
Tel.070-4510-2423

子育てサポーターは、地域の子育てのお手伝いをする方で、センターに会員登録し、保護者の仕事や外出時などにお子さんを一時的に預かるなどの活動をしています。

子育てサポーターとなり、空いた時間を利用して、お子さんの預かりや登下校時などのお手伝いをしてみませんか？

地域の子育てに貢献したいという元気で意欲のある方、ご応募をお待ちしています。

日時	内容
1月30日(金) 午前9時30分～午後3時	子育ての現状を知ろう、成長過程と乳児支援のポイントなど
1月31日(土) 午前9時30分～午後2時30分	乳幼児のための救命講習、子どもの安全確保と緊急時対応など

場所＝保健・福祉会館

対象＝市内在住で子育て経験のある方

定員＝15人(先着順)

申込期限＝1月27日(火)

申込方法＝電話

※子育てサポーターとして活動した方には、利用者から利用料が支払われます。また別途、市の助成金を受け取れます



まちの
わだい

かみすトピックス



石橋英郎さんから中央図書館に寄付

市内在住の歯科医、石橋英郎さんから昨年度に続き寄付をいただきました。健康に関する図書や貸し出しできる図鑑を購入しましたので、ぜひご活用ください。

県大会優勝！ 第63回茨城県空手道選手権大会

2025年10月に水戸市で開催された県大会で、植木心菜さん(やたべ土合小3年)、和田笑佳さん(軽野小3年)、池田夢さん(やたべ土合小4年)が見事優勝を果たしました。おめでとうございます。



お元気ですか？

保健師です



☎ 健康増進課 TEL0299-90-1331

1月23日(金)は「**一無(禁煙)、二少(少食、少酒)、三多(多動、多休、多接)**」の日 (日本生活習慣病協会制定)

生活習慣病は、食事、運動、休養、喫煙、飲酒などの生活習慣が、発症・進行に関与する疾病群です。がん、心疾患、脳血管疾患、糖尿病、慢性閉塞性肺疾患などの病気が含まれます。(生活習慣病の発症には、遺伝的要因や社会環境要因などの複数の要因も影響します)

生活習慣改善のために「**一無(禁煙)、二少(少食、少酒)、三多(多動、多休、多接)**」を心がけましょう。

●一無

●無煙、禁煙のすすめ

たばこは万病のもとといわれます。代表的な有害成分として、ニコチン、活性酸素、一酸化炭素、タールなどがあります。喫煙および受動喫煙は、がんをはじめとする生活習慣病や関連疾患の発症・症状悪化を来す可能性があります。

●二少

●少食：食事は腹八分目に！

暴飲暴食を抑えることは、身体の機能を健康な状態に維持していく上でとても重要です。

- 少酒：アルコールは少量をたしなみ、ほどほどに！
飲酒に関しては、純アルコールに換算して1日約20g(例：ビール500ml)までが望ましいとされています。

●三多

- 多動：今より10分多く身体を動かしましょう
まずはよく歩くことから始めましょう。
- 多休：しっかりと休養～こことからだのリフレッシュ～
睡眠だけでなく、休憩や休日などを含めて、心身共にリフレッシュする機会を作りましょう。
- 多接：多くの人、こと、ものに接してイキイキした生活を！
社会や人とのつながりが途絶えると、身体的・精神的な健康障害が起こりやすいことが科学的に検証されています。

消費生活センター 通信



ダークパターンとは、スマホのアプリやオンラインサイトなどの操作画面で、ユーザーをだましたり勘違いさせるようなデザインに対して付けられた名称です。

例1 購入しようとしたサイトにカウントダウンタイマーが表示され、早く申し込まなければならないと焦ってしまった。

例2 商品が安いので購入したら、通常より高額な送料だった。

●多くみられるダークパターンの種類

- 行為の強制→購入の際に必要以上の個人情報を入力させるなど
- インターフェース干渉→消費者への重要な情報を見えにくくするなど
- 執拗な繰り返し→事業者都合の通知を何度も要求するなど
- 妨害→登録は簡単でも解約を困難にするなど
- こっそり(スニーキング)→消費者の同意なしに

ダークパターンに気づいていますか？

新たな料金を追加するなど

- 社会的証明→現在の閲覧人数を表示して他人の行動を意識させるなど

これらは、ダークパターンの一部にすぎません。

詳しくは、「消費者庁ダークパターントラブル事例集」に記載されていますので、商品購入の際に参考にしてください。

ネット上の各サイトにダークパターンが潜んでいるかもしれません。不当な表示は景品表示法などの法律で規制されますが、ダークパターンの表示は明確に違法とは言い切れない部分が多く、法律での取り締まりには限界があります。

購入前に、会社情報や購入条件・返品方法をよく確認して、商品の申込時には申込画面などのスクリーンショットを保存しておくことがトラブル回避の一助になります。

契約で悩んだとき、商品やサービスについて
疑問や不審を感じたときは、お気軽にご相談を！

消費生活センター

TEL0299-90-1166(相談専用)

平日(午前9時～正午、午後1時～5時)

このページでは神栖市の
様々な情報をご案内します

かみす ナビ

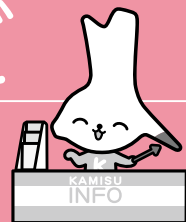

暮らし

色んな国の文化に触れてみよう！

申・岡市国際交流協会事務局
(政策企画課内)

TEL 0299・90・1120

折り紙などの身近な日本文化体験や、外国籍の人たちと母語での会話をを楽しむなど、日本と外国の文化に触れることができるイベントです。イベントを通じて、国籍が違う人同士で交流してみませんか。
日時 2月8日(日) 午前10時～午後4時 ※入退室自由
場所 Ⅱかみす防災アリーナ

申込方法 Ⅱ いばらき電子申請・届出サービス、電話、電子メール

kikaku@city.kamisu.ibaraki.jp

申込期限 Ⅱ 2月2日(月)

※詳しいことは、市ホームページを見てください



あげますキャンペーン

岡第一リサイクルプラザ

TEL 0299・96・8075

市民の方から提供された衣類や食器などを無料で差し上げます。(期間内1日限り1人3点まで)

期間 Ⅱ 1月26日(月)～31日(土)

時間 Ⅱ 午前9時～正午、午後1時～4時

※正午～午後1時は受付していません

ん

場所 Ⅱ 第一リサイクルプラザ

対象 Ⅱ 市内在住で、転売などの営利目的でない方

持ち物 Ⅱ 住所を確認できるもの、持ち帰り用の袋(エコバッグなど)

※お子さんが持ち帰る場合は、お子さんの本人確認ができれば

るものもお持ちください

い



子育て応援券 申請締め切り間近

岡こども政策課
TEL 0299・77・7011

市内協賛店で使用できる3万円分の「神栖市子育て応援券」を支給しています。

新たに市内に転入した方や、支援学校など市外に就学予定でまだ申請をしていない方は、申請期限までに手続きしてください。

対象 Ⅱ 市内に住民登録がある2026年度就学予定の子どもの保護者

申請期限 Ⅱ 1月30日(金)

有効期限 Ⅱ 2月28日(土)

市税を滞納してしまうと

岡納税課
TEL 0299・90・1136

督促や催告をおこなっても納付にに応じていただけない場合、差し押さえを目的とした財産調査を実施します。

●滞納者に連絡することなく勤務先に給与の支払い状況を照会

●取引先が判明した滞納者に対しては、取引状況を照会

※これらの調査は、法令に基づき、滞納者に了承を得ずにおこなうことができます

滞納している税金がある方は、随時相談を受け付けていますので、早めにご連絡ください。



2026年度「潮来花嫁さん」嫁入り舟・「水郷潮来あやめ娘」募集中

岡潮来市観光商工課
TEL 0299・63・1111

水郷潮来あやめまつりの潮来花嫁さん(嫁入り舟)と水郷潮来あやめ娘を募集しています。詳しくは問合先までご連絡ください。

申込期限 Ⅱ 1月14日(水) 午後5時

自動車税は便利な口座振替で

岡行方県税事務所
TEL 0299・72・0041

口座振替にすると、納付のために金融機関に出向く必要がなくなり、新たに自動車を取得したときの再度の手続きも不要になります。預金口

座のある金融機関に届出印を持参し、手続きしてください。

2月末までに申し込むと、2026年度の自動車税から口座引き落としになります。詳しくはお問い合わせください。



募集

パブリックコメント「神栖市 新型インフルエンザ等対策 行動計画(素案)」

保健予防課
Tel 0299・92・0141

新型コロナウイルス感染症の対応や関係法令の改正などを踏まえた、国・茨城県における「新型インフルエンザ等対策行動計画」の改定を受け、新型インフルエンザ等対策特別措置法に基づき、「神栖市新型インフルエンザ等対策行動計画」の見直し・改定をおこないます。当計画の素案について、意見を募集します。
閲覧・提出期間 1月6日(火)～2月4日(水)
閲覧場所 保健予防課、市民生活課、各公民館、各コミュニティセン

各公民館、各コミュニティセンター、はさき保健・交流センター、市ホームページ

対象 市内在住・在勤・在学の方
提出方法 所定の用紙に必要事項と意見を記入し、郵送、FAX、持参またはいばらき電子申請・届出サービスで提出

提出先 保健予防課



〒314・0121 神栖市溝口

1746・1

☎ 0299・90・1330

パブリックコメント「神栖市一般廃棄物処理基本計画(改訂版)(案)」

環境対策課
Tel 0299・90・1148

ごみ減量化や資源化を推進し、循環型社会を構築するため、2020年度に策定した「神栖市一般廃棄物処理基本計画」の見直し・改定をおこないます。当計画の改定案について、意見を募集します。

閲覧・提出期間 1月14日(水)～2月13日(金)

閲覧場所 廃棄物対策課、市民生活課、各公民館、各コミュニティセン

ター、はさき保健・交流センター、市ホームページ

対象 市内在住・在勤・在学の方
提出方法 所定の用紙に必要事項と意見を記入し、郵送、FAX、持参またはいばらき電子申請・届出サービスで提出

提出先 廃棄物対策課



〒314・0192 神栖市溝口4991・5

☎ 0299・90・1031

4月からの 会計年度任用職員 募集

市の非常勤職員である「会計年度任用職員」として働きませんか？
職種ごとに各課で募集しますので、勤務条件や業務内容、選考方法など、詳しくは市ホームページをご覧ください。



約90種類の職種を掲載中です！

任用期間(共通) 2026年4月1日～2027年3月31日



講座・教室

落語で学ぼう！人生笑顔で！ 笑ンディングノート

申・岡長寿介護課
Tel 0299・91・1701

最後まで自分の望む暮らしができるよう、もしものときに自分自身や家族が困らないようにするための準備として、笑ンディングノートが重要になります。落語や講話をとおして、笑ンディングノートを活用する際の注意点や、思わぬ落とし穴について学びましょう。

※参加者に笑ンディングノートを1冊プレゼントします

日時 2月6日(金) 午後1時30分

～3時30分

場所 保健・福祉会館

定員 50人(先着順)

講師 生島 清身氏(きよみ行政書士事務所代表・社会人落語家)

申込方法 電話

実践栄養セミナー「脂質編」

申・園はさき保健・交流センター

TEL 0479・21・5132

「コレステロールや中性脂肪の値を改善する食事」をテーマにした講話と、簡単な調理実習があります。セミナーに参加して日々の健康的な食生活につなげ、生活習慣病を予防しましょう。

日時 2月18日(水) 午前10時30分～午後1時ごろ(受付 午前10時15分～)

場所 Ⅱはさき保健・交流センター

対象 Ⅱ市内在住の18歳以上

定員 Ⅱ12人(先着順)

費用 Ⅱ500円 ※おつりのないようにご準備ください

持ち物 Ⅱエプロン、三角巾、マスク、筆記用具

申込期間 Ⅱ1月5日(月)～2月10日(火)

申込方法 Ⅱ電話または窓口



相談

外国人のための一日無料
専門家相談会IN神栖

園(公財)茨城県国際交流協会

TEL 029・244・3811

外国人が生活で困っていることや分からないことを、相談できます。通訳(10カ国語対応)がサポートするので安心です。お金はかかりません。予約はいりません。

日時 2月8日(日) 午前10時～午後3時(受付終了 午後2時30分)

場所 Ⅱかみす防災アリーナ

対象 Ⅱ神栖市や周りの市(鹿行地域など)で暮らす外国人

相談内容 Ⅱビザ、仕事、結婚、税金、保険、その他生活全般

※詳しいことは、市ホームページを見てください



市民相談

市のどの部署に相談してよいか分からないときは、

「困りごとサポート室」へ

TEL 0299-77-7616

平日
(午前8時30分～午後5時)

2025年 人身交通事故発生件数(11月末日現在)

	発生件数	死者数	負傷者数
市内	196	3	233
市内増減 (前年同月比)	22	1	34
県内	5,445	74	6,716
県内増減 (前年同月比)	50	-12	4

無料税務相談(予約制)

申・園関東信越税理士会潮来支部

TEL 0299・84・7339

税金の専門家である税理士による無料税務相談です。

日時 1月14日(水)

午後1時30分～4時30分

場所 Ⅱ鹿嶋市立中央公民館

懐メロビクス3

懐かしの名曲に合わせて楽しく体を動かします。**期間**=1月15日～4月9日の木曜日 午後1時～2時(1月22日、2月5日、3月5日、4月2日を除く全9回) **場所**=はさき保健・交流センター **定員**=15人(先着順) **費用**=5,400円 **申込方法**=電話または窓口 **申込開始**=1月5日(月) ☎・問はさき保健・交流センター Tel0479-21-5131

骨盤腸活ストレッチ5

ストレッチで骨盤の歪みを整え、免疫力を高めます。**期間**=1月15日～4月9日の木曜日 午後2時30分～3時30分(1月22日、2月5日、3月5日、4月2日を除く全9回) **場所**=はさき保健・交流センター **定員**=15人(先着順) **費用**=5,400円 **申込方法**=電話または窓口 **申込開始**=1月6日(火) ☎・問はさき保健・交流センター Tel0479-21-5131

リフレッシュ・エクササイズ9

音楽に合わせて楽しく体を動かしましょう。**期間**=1月19日～3月23日の月曜日 午前10時～11時(2月23日を除く全9回) **場所**=はさき保健・交流センター **定員**=18人(先着順) **費用**=5,400円 **申込方法**=電話または窓口 **申込開始**=1月7日(水) ☎・問はさき保健・交流センター Tel0479-21-5131

リラクソヨガ9

深い呼吸を意識して、やさしいポーズをおこなっていきます。**期間**=2月2日～4月6日の月曜日 ①午後5時～6時、②午後6時30分～7時30分(2月23日を除く全9回) **場所**=はさき保健・交流センター **定員**=各15人(先着順) **費用**=5,400円 **申込方法**=電話または窓口 **申込開始**=1月15日(木) ☎・問はさき保健・交流センター Tel0479-21-5131

シルバー人材センター 元気朝市

毎月最終月曜日(平日)に開催! 五目混ぜご飯、豚汁、コーヒー、新鮮野菜、手芸品の販売、刃物研ぎ。**日時**=1月26日(月)、2月16日(月)、3月30日(月) 午前9時～11時 **場所**=シルバー人材センター本所 ※刃物研ぎは受付のみ。一時お預かりし、後日お渡しします
問シルバー人材センター
Tel0299-92-7583

冬季バドミントン大会

日程=2月1日(日) **受付**=午前8時30分～8時45分 **場所**=武道館 **対象**=中学生以上 **競技**=個人戦・男女ダブルスリーグトーナメント **クラス**=合計年齢別3クラス(105歳以下・106～125歳・126歳以上) **費用**=1チーム3,000円 **申込期限**=1月25日(日) 午後5時 ☎・問武道館
Tel0299-96-7700

市民ワンポイント スキーレッスン教室

日程=2月6日(金)～8日(日) **場所**=ホワイトワールド尾瀬岩鞍 **集合場所**=武道館 **対象**=高校生以上 **定員**=5人(先着順) **費用**=2万9,000円程度 **申込期間**=1月14日(水)～22日(木) **申込方法**=前金5,000円を添えて来館申し込み
☎・問武道館 Tel0299-96-7700

第4回飯沼観音寄席

お笑いとチンドンで新春をにぎやかに彩ります。**日時**=1月11日(日) 午後1時開演(午後0時30分開場) **場所**=銚子飯沼観音 **出演**=結友亭落語研究会、城山社中 **定員**=80人程度 ※入場無料
問関根(結友亭 世喜音)
Tel090-4532-5060

落語会in中央図書館 「結友亭新春落語会」

日時=1月18日(日) 午後1時30分開演(午後1時開場) **場所**=中央図書館 **出演**=結友亭 **※入場無料・申込不要**
問中央図書館
Tel0299-92-3746



歓喜！ 鹿島アントラーズ 2025明治安田J1リーグ優勝！

この度、鹿島アントラーズが2025明治安田J1リーグ優勝という栄冠に輝きました！
心よりお祝い申し上げます。

2月からは新シーズンが始まります。神栖市は引き続き鹿島アントラーズを応援して
まいります。市民の皆さんも一緒に盛り上げていきましょう。

鹿島アントラーズの皆さん、優勝おめでとうございます。

編集/発行：神栖市 市長公室 広報戦略課
〒314-0192 茨城県神栖市溝口4991-5
URL <https://www.city.kamisu.ibaraki.jp/>



／ハラハラドキドキ！／

申・問 こども政策課 TEL0299-77-7011

縁結びバレンタインパーティー

市内ホテルの最上階で開催する、少人数の婚活パーティーです。ちょっとしたゲームでハラハラ・ドキドキしたり、ゆっくりと会話をしたり、すてきな出会いをお楽しみください。

※デザートプレートとドリンク付き



日時・対象

2月14日(土)

第一部

午前10時30分～午後0時45分(受付 午前10時～)
対象＝独身男女各9人(35～42歳を優先)

第二部

午後2時30分～4時45分(受付 午後2時～)
対象＝独身男女各9人(25～34歳を優先)

※申込多数の場合は抽選。男性は市内在住・在勤者のみ

費用

男性2,000円、女性1,000円

申込期限

2月1日(日)

申込方法

いばらき電子申請・届出サービス



広報紙に掲載している会社名、商品名、サービス名は各社の
商標または登録商標です
本号は12月17日現在の情報に基づき編集しています