



Kamisu Discovery vol.35

神栖ディスカバリー 35

特集 息栖大橋ストーリー

人とまちと時をつなぐ架け橋

ゆったりと流れる常陸利根川。そこに架かる橋長375メートルの橋。鹿島開発に伴い開通し、まちや暮らしに大きな変化をもたらしました。息栖大橋にまつわる物語を紹介します。

今号から広報かみすはデザインを一新し、毎月1回の発行となります。

神栖がもっと好きになる広報紙を目指し、読みやすく分かりやすい紙面づくりに努めてまいります。

広報かみすが
動き出す

アプリをダウンロードし表紙にスマホをかざしてください。詳しくは10ページ



アプリ
[COCOAR]



特集

息栖大橋ストーリー

人とまちと

時をつなぐ架け橋

私たちは日頃、ごく当たり前に橋を渡って移動をしています。今回は、まだ息栖大橋がなかった時代や、開通した当時の様子を知る皆さんに話を聞きました。1本の橋によって暮らしやまちがどれほど変わっていったのでしょうか？ 身近な橋に秘められたストーリーを追いかけてみます。

農業も船に乗って

水と共に歩み、発展してきた神栖市。歴史をさかのぼると、江戸時代の利根川は人や物資を運ぶ、水上の道として重要な役割を果たしていました。特に息栖河岸は、明治から大正にかけて高瀬舟、外輪蒸気船、遊覧船などが行き交い、地域の玄関口として賑わいました。昭和に入ると渡船が就航し、日常生活を送る上で対岸との結びつきが強いことから、渡船での往来が盛んになっていきます。

息栖の渡船場を間近に見ながら育った猿田善一さんは、昔は常陸利根川をさまざまな船が行き交っていたと教えてくれました。「中洲に水田が広がっていたので、船を持っている農家さんが多かったんです。



猿田さん

うちでも、船に農業資材や農機具、時には牛を乗せて中洲に渡ったと母から聞いています。魚やシジミも豊富なので、小型漁船で漁業もしていました。浅瀬や藻が多いところでは、竿で漕ぐ「ちゃんこ舟」で漁をする人もいましたね」

猿田さんは、子どもの頃からよく渡船に乗っていたと言います。「小学3、4年生の頃には一人で乗ることもありました。渡船場の人も船長さんも乗客もみんな顔見知りで、家族的な雰囲気でした。唯一心配だったのは、乗り遅れてしまうこと。帰りは最終便の1本前の



③



②

- ① 橋長375メートルの息栖大橋。中洲を経て小見川大橋と合わせると全長約1.5キロメートルになる
- ② 息栖大橋開通式(昭和48年8月1日)
- ③ 「三代夫婦」として渡り初めに参加した大槻家
- ④ 息栖と小見川をつなぐ渡船
- ⑤ 完成前の息栖大橋と渡船

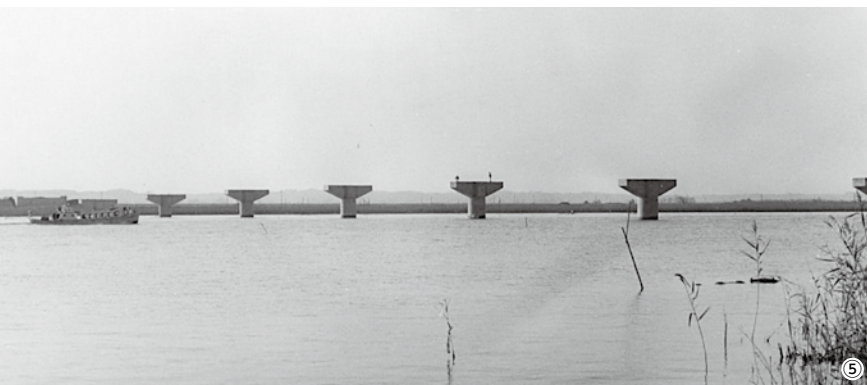

⑤



④



①

便に、駆け足で乗り込んだものです。中学生の頃に息栖大橋ができると聞いてとてもうれしく思う反面、渡船の廃止はやはり寂しく、本数を減らしてでも残してほしいという気持ちもありました」

三代夫婦の渡り初め

昭和40年代は鹿島開発が進んで、まちが一気に発展した時期です。昭和44(1969)年に鹿島港が開港、昭和45(1970)年に神栖町が誕生、そして昭和48(1973)年に待望の息栖大橋常陸利根川が開通しました。橋長375メートル、幅員6・5メートル、中洲の取付道路を経て小見川大橋(利根川)につながり、全長は約1・5キロメートルとなります。

8月1日の開通式では、三世代家族で参加の「三代夫婦」を先頭に鼓笛隊や招待者が渡り初めをおこない、橋の中央でテーパケットや花束交換などのセレモニーが晴れやかに挙行されました。三代夫婦として参加した大槻邦夫さん・



大槻さん夫妻

婦美子さん夫妻に話を聞きました。

「渡り初めは、三代夫婦にあやかかって橋も永続してほしいという願いが込められているのだと思います。息栖側から4・5組が歩いて行き、橋の中央で小見川側から来た三代夫婦4・5組と対面しました。特に印象に残ったのは、1本の橋なのに千葉側と茨城県側で形が違って、なぜ統一されなかったのかなと不思議に思ったことです。柵の高さも違って、小見川大橋は1メートル10センチあるのに息栖大橋は90センチしかありませんでした。これでは高校生が自転車で渡るときに危ないと思います、申し出たところ、すぐに同じ高さに工事をしてくれました」

まちも暮らしも一気に変わる

息栖大橋は、鹿島臨海工業地帯への通勤をはじめ、通学や東京との物流を支える大動脈となりました。片岡光枝さんは、ちょうど橋が開通した年に新任教師として神栖高校に赴任し、変わりゆくまちの様子を見てくださいました。

「私が赴任したのはまちが日々変化していく時期で、鹿島センタービルが完成したばかりのころです。



鹿島臨海工業地帯の夜景(昭和45年ごろ)



建設中の鹿島セントラルビル(昭和47年ごろ)



息栖大橋が架かる前の息栖の渡船場周辺



通学で混み合う第八おみがわ丸(撮影：篠塚栄三)と定期券

渡船が廃止される前に同僚と乗りに行ったり、工場夜景が珍しいと車でベルコン通りを走って見に行ったりもしました。人口がどんどん増え、生徒数も多くて、1学年に8クラス、1クラスは約50人くらいで教室は満杯でした。小見川町(現在の香取市)から自転車で行って、くる生徒もいて、風雨が強い日は大変だったと思います。根性がありましたね」



片岡さん

大槻さん夫妻は、さまざまな場面で息栖大橋の便利さを実感したと話します。「佐原第一高校(現在の佐原高校)に入学した従兄弟は、自転車、渡船、バス、電車を乗り継いで片道2〜3時間の通学は大変と、高校の近くにあったお寺に下宿をしていました。渡船は水門を2つ通るので時間がかかるんです。橋ができてからは自宅から通学できるようになり、だいぶ変わりましたね。また、以前は東京の親戚の家まで日帰りでは行けませんでしたが、今は片道1時間半で行き来できます。成田空港へは

「花火大会の夜は同僚と共に会場で生徒たちの様子を見回り、翌朝はボランティアの生徒や保護者と一緒

できたおかげですね」
まちは砂利道だった道路の舗装工事も進み、交通インフラがどんどん整備されていきました。

河畔で始まった花火大会

今ではまちの風物詩として定着した神栖花火大会ですが、その始まりは昭和48年に、息栖大橋の開通を祝って開催された祝賀花火大会でした。片岡さんは見物客とは違う目的で初回から足を運んでいたそうです。





第50回を記念して息栖神社周辺で開催された神栖花火大会(令和7年11月22日)

にごみ拾いをしました。当時はまだ出かける場所も少なかったので、持ち寄った料理を囲んで家族や仲間と花火大会を楽しむのが、地元の皆さんにとって一大イベントとなるような時代でした。屋台もたくさん出て、大勢の人で賑わっていましたね」

その後、昭和62(1987)年に花火大会の会場が神之池緑地へ移転し、かみす舞っちゃげ祭りとの同時開催となりました。また、令和7(2025)年には、神栖市市制施行20周年および第50回を記念して息栖神社周辺(常陸利根川河畔)で開催されました。この日は天候に恵まれ、約5万人が台船上から打ち上げられる花火を楽しみました。約50年前の花火大会を思い出しながら、懐かしく夜空を見上げた人もいるかもしれません。

橋が物語る神栖の魅力

今回、息栖大橋についてたくさんの思い出話を聞く中で、橋は人と人、地域と地域を結ぶだけでなく、昔と今をつないでくれるように感じました。最後に猿田さんが、改めて現在の船溜まりや常陸利根川を眺めながら話してくれました。

「鹿島開発に伴い中心市街地が栄える一方で、息栖は取り残されたように感じることもありましたが、東国三社巡りのブームなどにより再び賑わいが戻ってきました。神栖市は工業だけでなく歴史・文化も誇れる地域なのだと思えば、まちの魅力にも厚みが増すと思います。この機会に少しずつ、常陸利根川沿いに向けてもらえると嬉しいですね」

普段何気なく渡っている橋も、その背景を知れば知るほど特別なものに見えてきます。橋は単なる構造物ではなく、地域のストーリーを次の世代へとつなぐ確かな架け橋となっています。

神栖ディスカバリーを
カミスミカでも
楽しめる



今号から「神栖ディスカバリー」を、神栖市魅力情報発信ポータルサイト「カミスミカ」でもご覧いただけるようになりました。紙面で紹介しきれなかった情報やコラムなど、オリジナルコンテンツも掲載します。ぜひご覧ください。





神栖市の
未来について
語ろう！

市政懇談会

～豊かで活力みなぎる神栖市を目指して～

市民と行政が一体となった市政を推進するため、各地区で懇談会を開催します。
市の主要な施策や事業についてご紹介するほか、皆さんからのご意見・ご提言を
お聞きします。
皆さんのご参加をお待ちしています！



時間 午後6時30分～8時(受付：午後6時～)

日程	場所	対象地区
5月14日(木)	若松公民館	日和山、東押揚、西押揚、東宝山、西宝山、太田新町、東須田、仲須田、西須田、須田浜、須田団地、相生、高砂、二本松、若ノ松、柳川団地、北若松
5月21日(木)	うずもコミュニティセンター	知手中央仲町、知手中央東町、奥野谷浜、知手浜、知手浜東団地、日川浜、横瀬団地(旧深芝浜)、横瀬団地(旧池向)
5月28日(木)	はさき生涯学習センター	日の出町、豊ヶ崎、明神前、浜新田、本新町、海老台
7月 2日(木)	保健・福祉会館	横瀬、日川、萩原、芝崎、石神、高浜、田畑、溝口、奥野谷、知手、柳堀、一貫野
7月 9日(木)	大野原コミュニティセンター	浜松、新港、大野原、息栖原、息栖、木崎、亀の甲団地
7月16日(木)	平泉コミュニティセンター	堀割、深芝、平泉、下幡木、鰐川、筒井、立野、賀、神栖、泉町
7月23日(木)	はさき保健・交流センター	仲新田、清水、東海、西前宿、上中、川尻、押植、土合東、土合西、土合中央、土合南、土合本町中、東松下、西松下、十町歩
7月30日(木)	波崎総合支所・防災センター	本郷、高野、別所、荒波、石津、仲舎利、内出、松本、芝、舎利浜

※ 対象地区以外の会場でも参加できます
※ 会場の定員などにより入場を制限させていただく場合があります

日川Ⅱ-3地区 若ノ松Ⅰ地区 地籍調査にご協力ください

☎ 地籍調査課 TEL0299-90-1160(日川地区)
TEL0299-90-1156(若ノ松地区)

地籍調査とは「国土調査法」に基づいておこなわれる土地の基礎調査です。調査により土地の情報を明確にすることで、土地資産の保護や境界トラブルの防止に役立ちます。また、災害時の復旧作業の迅速化や公共事業の効率化にも効果があります。

地籍調査は、皆さんの大切な土地を後世に残すための重要な事業です。

対象となる土地所有者などに通知文を送付します。ご不明な点はお問い合わせください。

お願い

地籍調査により設置した杭(測量の基準杭や立ち会いにより設置した杭やプレートなど)は、撤去したり移動したりしないでください。

市は境界を決めることはできませんので、立ち会いをお願いします。

地籍調査にかかる費用

国・県・市が負担します。土地所有者の方の費用負担はありません。



日川Ⅱ-3地区調査区域図



若ノ松Ⅰ地区調査区域図

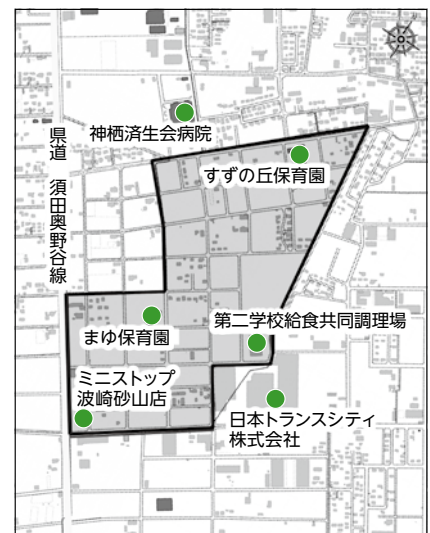

いつでもどこでもインターネットで手続きが完了！

☎ 納税課 TEL0299-90-1122

Web口座振替受付サービス



パソコンやスマホから、市税や各種料金の口座振替申し込み手続きができます。
書類や届出印が不要で、金融機関の窓口に出向く必要がなく、とても便利です。

対象手続き

新規申し込み、振替口座の変更、納付区分(全納/期別)の変更

対象科目

科目	担当部署	電話番号
市・県民税、森林環境税(普通徴収)	納税課	TEL0299-90-1122
軽自動車税		
固定資産税		
国民健康保険税		
後期高齢者医療保険料	国保年金課	TEL0299-90-1143
介護保険料	長寿介護課	TEL0299-91-1702
市営墓地管理料	環境課	TEL0299-90-1147
市営住宅使用料	住宅政策課	TEL0299-95-6595
保育所(こども園)保育料	こども政策課	TEL0299-90-1206
保育所等給食費保護者負担金		
放課後児童クラブ保育料	こども家庭課	TEL0299-90-1205
奨学資金返還金	学務課	TEL0299-77-7347
飯田愛子奨学基金返還金		
幼稚園給食費保護者負担金		
学校給食費保護者負担金		
水道料金・下水道使用料	水道課	TEL0299-90-1164
災害援護資金償還金	社会福祉課	TEL0299-90-1138

※各科目の詳細内容は、それぞれの担当部署にお問い合わせください

取扱金融機関

常陽銀行、筑波銀行、千葉銀行、水戸信用金庫、銚子信用金庫、茨城県信用組合、銚子商工信用組合、中央労働金庫、なめがたしおさい農業協同組合、ゆうちよ銀行

※東日本信用漁業協同組合連合会は手続きできません

必要なもの

- 通帳やキャッシュカード(金融機関、支店、口座番号が確認できるもの)
- 申し込みをする科目の納税(納入)通知書や納付書
- 登録確認用メールアドレス

注意事項

- 利用できる方は口座名義人に限ります(法人口座は取り扱い不可)
- 複数の科目を申し込む場合は、科目ごとに手続きが必要です
- 登録手続きが終わるまで納付書は捨てず、振替が間に合わない期別は納付書でお支払いください
- 一度登録すると、翌年度以降も継続して口座振替になります
- 振替による納付状況は、通帳への記帳などをご確認ください
- システムメンテナンスなどで一時的に利用できなくなる場合があります

6月1日から

市指定ごみ袋の価格改定

種別	容量	現行価格(税込) 5月31日まで	改定後価格(税込) 6月1日から
家庭用	45ℓ (20枚入り)	275円	358円
	30ℓ (20枚入り)	209円	292円
	20ℓ (20枚入り)	132円	215円
事業者用	90ℓ (10枚入り)	220円	262円
	45ℓ (20枚入り)	275円	358円

※可燃ごみ用・不燃ごみ用ともに、上記のとおり価格改定をおこないます。
上記の価格は、販売店における上限価格です

市指定ごみ袋は、長年にわたり価格の据え置きに努めてまいりましたが、近年の原材料費や運搬費などの高騰により、現在の価格を維持することが財政的に厳しい状況となりました。そのため、6月1日から価格の改定をおこないます。皆さんには、ご負担をおかけいたしますが、ご理解とご協力をお願いいたします。



ごみ袋の節約方法

次の方法を心がけて、ごみの発生や排出を抑制し、ごみ袋を節約しましょう。

- **生ごみは水分をしっかりと切りましょう**
→ 生ごみの約80%は水分といわれています。ごみを出す前にひと手間かけて、水分を切ることで、ごみの体積を減らすことができます。
- **かさばるごみは小さくしましょう**
→ ごみを潰したり切断することで、袋の中に隙間なく収まりやすくなります。
- **袋の空気を抜きましょう**
→ ごみを入れた後に圧縮して空気を抜くことで、袋のスペースを有効に使うことができます。
- **ごみになりにくいものを選びましょう**
→ ものを買うときは、ごみが出にくいものや、長持ちするものを選ぶよう心がけてみましょう。
- **すぐに捨てずに、再利用してみましょう**
→ 着なくなった服を雑巾にしたり、使わなくなったものはフリーマーケットやリサイクルショップを活用するなど、なるべく再利用しましょう。

水産業元気アップ支援事業補助金

☎・☎ 水産・地域整備課 TEL0479-44-1966



水産業の活力増進と持続的な発展を図るため、意欲ある漁業者・水産加工業者などの新たな商品開発や販路開拓などの取り組みを支援します。詳しくは、市ホームページをご覧ください。

👉 こんな事業を支援！

漁業生産	活魚出荷に関わる設備などの導入
水産加工品生産	地元水産物を活用した新たな加工品開発や商品化の取り組み
流通販売	産地直送や新たな販売先の開拓
地域活性化	他業種と連携した地産地消や観光漁業の取り組み

対象＝市内に住所または事業所があり、市税などの滞納がなく、次のいずれかに該当する方

- 漁業協同組合
- 漁業協同組合の組合員である漁業者
- 水産加工業協同組合
- 水産加工業者

補助額＝補助対象経費の2分の1以内(上限50万円)

※漁業協同組合・水産加工業協同組合の事業は上限100万円

提出書類＝交付申請書、事業計画書、団体などの概要書

带状疱疹ワクチン予防接種

☎ 健康増進課 TEL0299-92-0141

予防接種費用の一部を助成

带状疱疹ワクチンは、带状疱疹やその合併症を予防するもので、高齢者などの重症化予防を目的とした予防接種です。制度内容やワクチンの効果をよくご確認いただいたうえで、接種をご検討ください。



詳しくは
コチラ

接種期限=2027年3月31日(水)

対象

- 今年度65・70・75・80・85・90・95・100歳になる方

65歳	1961年4月2日～1962年4月1日
70歳	1956年4月2日～1957年4月1日
75歳	1951年4月2日～1952年4月1日
80歳	1946年4月2日～1947年4月1日
85歳	1941年4月2日～1942年4月1日
90歳	1936年4月2日～1937年4月1日
95歳	1931年4月2日～1932年4月1日
100歳	1926年4月2日～1927年4月1日

- 60～64歳で、免疫不全により身体障害者手帳1級に認定されている方

予診票=5月上旬ごろ、対象者全員に予診票を郵送(60歳の方は、60歳を迎えた月の下旬に郵送)

助成額など

ワクチン	接種回数	自己負担の目安
不活化(組換え)ワクチン(シングリックス)	2回(2カ月の間隔をあけて接種)	1回あたり 16,000円 くらい (各医療機関の接種費用から1回あたり6,000円を引いた額)
生ワクチン(ビケン)	1回	6,000円 くらい (各医療機関の接種費用から3,000円を引いた額)

※ワクチンは2種類あります

※接種費用は医療機関によって異なります

※生活保護受給者で定期接種対象の方は、全額公費負担となります

接種方法=事前に協力医療機関の予約が必要です。

予診票に同封の協力医療機関一覧をご確認ください

※協力医療機関以外で接種を受ける場合は、事前に申請が必要です。詳しくはお問い合わせください

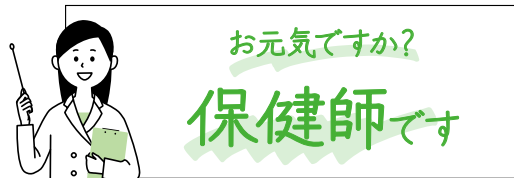

〈食中毒予防の3原則〉

食中毒は、その原因となる細菌やウイルスが食べ物に付着し、体内へ侵入することによって発生します。5月は気温の上昇とともに食材が腐りやすくなり、食中毒を引き起こす菌が増殖する時期です。日頃から食品の取り扱いに注意し、食中毒を予防しましょう。

食中毒に気をつけましょう

☎ 健康増進課 TEL0299-90-1331

3つのポイント

- 細菌を食べ物に「つけない」
正しい手洗い、ドリップ漏れを防止、器具の洗浄・消毒
- 食べ物に付着した細菌を「増やさない」
適切な温度での保管、調理後は速やかに食べて常温放置しない、料理を冷ましてから弁当箱へ詰める
- 食べ物や調理器具に付着した細菌を「やっつける」
生肉を扱った箸やトング、まな板などは加熱殺菌、調理器具やスポンジは定期的に消毒

水 wed	木 thu	金 fri	土 sat
29	30	1 ●らっこちゃんタイム(2・3歳 児向けおはなし会) 中央図書館 ●おはなし会 中央図書館	2 ●こども映画会 中央図書館 ●献血 DCM神栖店
6 休日当番医 神栖メディカルクリニック Tel.0299-77-7277	7	8 ●おはなし会 矢田部公民館	9 ●雑誌リサイクル 中央図書館
13 ●乳がん検診(予約制) かみす防災アリーナ ●図書館館内整理(全館休館)	14 ●乳がん検診(予約制) かみす防災アリーナ ●マタニティセミナー①(予 約制) 保健センター	15 ●乳がん検診(予約制) かみす防災アリーナ	16 ●こども映画会 中央図書館
20 ●離乳食教室(予約制) 保健センター ●乳がん検診(予約制) はさき生涯学習センター	21 ●乳がん検診(予約制) 保健センター ●発達相談(予約制) 保健センター	22 ●乳がん検診(予約制) かみす防災アリーナ	23 ●ニューファミリーセミナー(予 約制) 保健センター ●献血 DCM神栖店
27 ●乳がん検診(予約制) 保健センター	28 ●あたまとからだのエクササイズ (脳活Eサロン)14:00~15:00 保健・福祉会館(先着25人) ●乳がん検診(予約制) 保健センター	29	30
3	あたまとからだのエクササイズ(脳活E サロン) 甲・岡 エーザイ(株)鹿島事業所 Tel.080-6135-2430 脳に適度な刺激を与え活性化する 運動を、講師の先生とリモートでお こないます。認知機能や運動機能の 向上、不安感の低下が期待できます。	オレンジカフェかみす 甲・岡 長寿介護課 Tel.0299-91-1701 認知症の方やご家族などがお茶 を飲みながら交流する場です。 個別相談も受け付けます。	波崎ロータリークラブ朝市 岡 市商工会波崎支所 Tel.0479-48-0333 地域特産の水産物・農産物・そ の他加工品・雑貨などの販売 ※荒天中止

広報かみすを
デジタルで読む



コチラの二次元コードから電子書籍サイト
「かみすイーブックス」が開きます

広報かみすが動き出す
アプリで動画を見る



コチラの二次元コードからアプリ
「COCOAR」をダウンロード

- 1 アプリを起動
- 2 表紙にスマホをかざす。特集の
関連動画が楽しめる

カミスココくん
LINE絵文字



販売中!

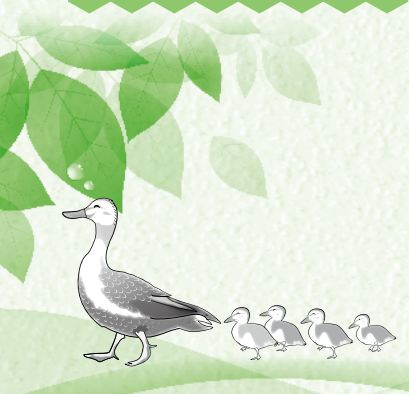

〈今月のイラスト〉
新緑と野鳥(神之池)

日曜開庁

5月10日
24日

毎月第2・4日曜日
午前8時30分～午後5時15分
事前に取扱業務をご確認ください。

休日当番医

診療時間
午前9時～午後4時

受診前に必ず当番医にお問い合わせください。

ホームページを
ご覧ください



休日当番薬局

ホームページを
ご覧ください



健康・医療相談

かみす健康
ダイヤル24

24時間年中無休

フリーダイヤル
0120-1331-69

市役所
Tel.0299-90-1111
波崎総合支所・防災センター
Tel.0479-44-1111



ホームページはコチラ

市の人口 男………48,056人(-126)
()内は前月比 女………44,929人(-110)
※2026年3月 合計………92,985人(-236)
末日現在 世帯数…45,120世帯(+74)

日 sun	月 mon	火 tue
<p>市民相談</p> <p>市のどの部署に相談して よいか分からないときは 「困りごとサポート室」へ Tel.0299-77-7616 (平日 午前8時30分～午後5時)</p>		<p>消費生活センター</p> <p>契約で悩んだとき、商品やサービス について疑問や不審を感じたときは、 お気軽にご相談を！ Tel.0299-90-1166(相談専用) 平日 午前9時～正午、午後1時～5時</p>
<p>3</p> <p>休日当番医 白十字総合病院 Tel.0299-92-3311</p>	<p>4</p> <p>休日当番医 五郎台ファミリークリニック Tel.0299-92-6661</p>	<p>5</p> <p>休日当番医 にへいなかよしクリニック Tel.0299-77-8181</p>
<p>10</p> <p>休日当番医 かみす消化器内視鏡クリニック Tel.0299-92-8000</p>	<p>11</p> <p>●発育栄養相談(予約制) 保健センター、はさき保健・ 交流センター</p>	<p>12</p> <p>●乳がん検診(予約制) 保健センター</p>
<p>17</p> <p>休日当番医 すずきクリニック Tel.0479-21-7971</p>	<p>18</p> <p>●乳がん検診(予約制) はさき保健・交流センター</p>	<p>19</p> <p>●乳がん検診(予約制) はさき保健・交流センター ●マタニティセミナー②(予 約制) 保健センター</p>
<p>24</p> <p>●一般映画会 中央図書館 休日当番医 済生会土合クリニック Tel.0479-21-3321</p>	<p>25</p> <p>●乳がん検診(予約制) 保健センター</p>	<p>26</p> <p>●オレンジカフェかみす 13:30～15:30 保健・福祉会館(先着15人) ●乳がん検診(予約制) はさき保健・交流センター</p>
<p>31</p> <p>●波崎ロータリークラブ朝市 8:00～10:00波崎漁港第2市場 休日当番医 宝山ハートクリニック Tel.0479-21-5511</p>	<p>1</p>	<p>2</p>

水質検査 毎週月曜日(祝日を除く)

閩環境課 Tel.0299-90-1146
午前9時～午後2時
市民生活課 Tel.0479-44-6490
午前8時30分～正午
※専用容器は随時配布しています

今月の納税

納期限 6月1日(月)

- 固定資産税 第1期
- 軽自動車税 全期

魅力ある産地づくり 支援事業費補助金

☎ 農林課 Tel.0299-90-1008

神栖市産農産物で市の魅力を広めてみませんか？
市では、農業の持続的な発展と魅力ある産地としての活力を創造するため、生産・加工・販売・流通の新たな仕組みの構築など、意欲ある農業者の取り組みを支援します。



補助額 補助対象経費の2分の1以内
(上限50万円)

対象

次のすべてを満たす事業団体

- 認定農業者を含む2戸以上で構成する団体、または中小企業者と共同・連携する1戸以上の認定農業者
- 市内在住
- 市税に未納がない



主な事業要件

- 市内で生産する農作物である
- 販売目的である
- 新規性があり、地域への波及効果がある

こんな事業を支援します！

新商品の開発	新たな加工品の開発、商品化
販路開拓	新たな販売先の開拓、市場調査
新品種の導入	新たな品種・作物の導入、栽培実証試験
新技術の導入	病虫害対策、環境対策
地産地消	地域での販売、店舗などと連携した加工品開発など

【特記事項】

- 事業実施後は、実績報告が2年間必要
- 書類は、5年間保存

提出書類 事業計画書

農業用ハウス被覆資材 張替事業費補助金

☎ 農林課 Tel.0299-90-1008

市では、農業用ハウスにおける被覆資材の張り替えに要する経費に対して、補助金を交付します。

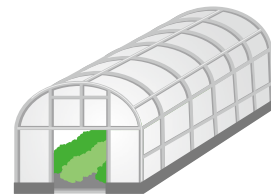

補助額 補助対象経費の5分の1以内
(上限10万円)

対象

市内に住所および所在を有する次のもの

- 農業協同組合、その他農業者の組織団体(代表者、組織・運営についての規約の定め、予算決算の調製があること)
- 個人農家(出荷団体に属していない方)および法人

交付対象となる経費

2026年4月1日～2027年2月28日の期間内に購入した、農業用ハウス(育苗を含む)被覆資材の費用
※2024・2025年度に交付を受けている方は対象外
※被覆資材とはハウスの外張り資材を指し、農業用マルチやトンネルは対象外です。また、農業用ポリ塩化ビニルフィルム、ポリオレフィン系フィルム、フッ素樹脂系フィルムなど材質は問いません

申請方法

団体などに所属している方は団体を通じて申請。個人の方は直接、農林課に申請
提出書類 = 交付申請書(資材の購入に要した費用が確認できる書類を添付)



申請書様式
はこちら

申請期限

上期 = 9月30日(水)
下期 = 2027年3月1日(月)

狂犬病予防集合注射

環境課 TEL 0299・90・1147



詳しい日程・場所などについては、通知はがきやホームページをご覧ください。
天候などにより中止となる場合があります。中止の場合は防災行政無線などでお知らせします。

動物病院での接種

市内などの動物病院でも、登録と注射ができます。安全に注射を受けるため、小型犬や高齢犬、健康に不安がある犬は、かかりつけの動物病院で接種してください。

日程 5月15日(金)～18日(月)

対象 生後91日以上の犬

費用

● 新しく飼い始めた犬 5550円(登録料込み)

● 登録済みの犬 3550円

高齢者補聴器購入費助成金

長寿介護課 TEL 0299・91・1700



高齢者の補聴器購入費用の一部を助成します。詳しくは、ホームページをご覧ください。
● 市税などの滞納がない
● 助成額 補聴器購入費用の2分の1(上限2万円)
※管理医療機器として認定された補聴器のみ
※申請前に購入したものは対象外

対象 以下のすべてを満たす方

● 市内在住で、今年度内に満65歳以上になる

● 両耳の聴力レベルが40デシベル以上70デシベル未満で、医師から補聴器の使用が必要であると認められている

● 身体障害者手帳(聴覚障害)の対象でない

● 身体障害者手帳(聴覚障害)の対象でない

● 身体障害者手帳(聴覚障害)の対象でない

介護保険施設等物価高騰対策支援金

長寿介護課 TEL 0299・91・1700



物価高騰の影響による負担を軽減し、健全な経営の維持を図るため、介護保険施設などを運営する法人などに対し、支援金を給付します。

対象 以下のすべてを満たす介護保険施設など

● 4月1日時点で市内に所在がある

● 開設について所轄の行政庁の許可または指定を受けている、もしくは届け出を

している、もしくは届け出を

している

● 国または地方公共団体が管理・運営している介護施設などでない

● 支援金を申請する時点において、休止または廃止していない

● 支援金を申請する時点において、休止または廃止していない

支給額

● 入所系 20～30万円

※施設種別による

● 通所系 10万円

● 訪問系 5万円

申請方法 申請書に必要書類を添えて郵送または持参

郵送先 〒314・0121

神栖市溝口1746・1

長寿介護課

申請期限 12月28日(月)

無痛分娩費用助成

☎ 子育て家庭課 TEL 0299・77・9288



対象となる無痛分娩Ⅱ医療保険給付適用とならない無痛分娩に関する医療行為に要した費用

- 麻酔手技および管理料
- 持続注入手技料
- 医療材料費
- 薬剤費

対象Ⅱ次のすべてを満たす方

- 2026年4月1日以降に
- 申請期限Ⅱ出産日の翌日から3カ月以内

助成額Ⅱ無痛分娩に要した助成対象経費の2分の1以内で上限5万円(分娩経過により無痛分娩に至らなかった場合も可)

※無痛分娩に関する一連の医療行為1回につき、1度のみの助成(多胎児の場合を含む)

※詳しくは、市ホームページをご覧ください

☎ 子育て家庭課 TEL 0299・77・9288

不妊治療費(先進医療)の一部助成



医療保険が適用される生殖補助医療と併せて、先進医療に要した治療費の一部を助成します。詳しくは、市ホームページをご覧ください。

● 生殖補助医療以外の治療法によつては妊娠の見込みがない、または極めて少ないと医師に診断され、医療保険が適用される生殖補助医療と先進医療を組み合わせて治療をおこなった

の額

助成回数Ⅱ保険診療の回数に準じ、初めての治療開始時の妻の年齢が40歳未満であるときは通算6回、40歳以上43歳未満であるときは通算3回まで

主な対象要件

- 夫婦がともに神栖市民
- 夫または妻のいずれかが市内に引き続き1年以上住所を有している

助成額Ⅱ1回の治療期間につき、上限4万円

※4万円に満たないときはその日の年度内

申請期限Ⅱ当該治療が終了した日の年度内

かみす健康マイレージ

☎ 健康増進課 TEL 0299・90・1331



健康目標を3つ以上達成して応募してください。抽選で景品をプレゼントします。

10月の応募開始に向けて、健康診断の受診など健康目標の達成を目指しましょう!

2025年度は2031人の応募がありました。たくさんのご応募ありがとうございました。

健康目標

- 目標1Ⅱ健康診断を受診する
- 目標2Ⅱがん検診を1つ以上受診する
- 目標3Ⅱ歯の検診を受診する
- 目標4Ⅱ健康づくりに関する事業などに1回以上参加する
- 目標5Ⅱ個人の健康目標を立てて3カ月以上取り組む

対象Ⅱ達成期間と抽選日に、市内に住所を有する18歳以上の方

※年齢は2027年3月31日現在

協賛企業・団体の募集

景品の提供など、協賛していただける企業や団体を募集します。多数の協賛をお待ちしています。



松くい虫防除の薬剤散布

圃農林課 TEL0299・90・1008



松くい虫の被害を予防するため、ラジコンヘリコプターを使用して薬剤散布をします。皆さんのご理解とご協力をお願いします。

日時 5月25日(月)～29日(金)
午前4時～正午

※天候(雨・強風)などにより順延する場合があります

区域 日川浜～はさき生涯学習センター間の海岸防災林

散布中の注意事項

● 区域内に入らないでください

● 散布区域付近の

ビニールハウス

などは必ず締め

切ってください

● 開放してある井戸・金魚

池・畜舎のエサ箱などに覆

いをしてください

● 洗濯物や薬剤の被害を受け

やすいものは、屋内に取り

込んでください

● 万一、頭痛・めまい・吐き

気などの症状を感じたら、

最寄りの保健所・医療機関

にご相談ください

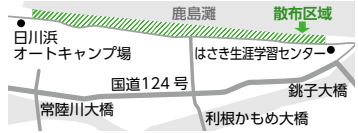

自転車乗車用ヘルメット 購入費一部補助

圃防災安全課 TEL0299・90・1131



高校生相当の方と65歳以上

(2026年度中)の方に、ヘル

ムット購入費用の一部を助

成します。

対象 市内在住の高校生相当

または65歳以上の方

申請期限 2027年3月31

日(水)

※予算の上限に達した場合、

受け付けを終了することが

あります

※18歳未満の方は保護者が申

請してください

補助率 ヘルメット1個につ

き、購入費用の2分の1

(上限2000円、100円

未満切り捨て)

申請窓口 防災安全課または

市民生活課

※その他の要件など、詳しく

はお問い合わせいただくか、

市ホームページをご覧ください

さい

はたちのつどい実行委員募集

圃文化スポーツ課 TEL0299・77・7495



新たに20歳を迎える方の中から、式典の企画・当日の運営に参加していただける方を募集します。学生・社会人を問わず、どなたでも大歓迎です。遠方にお住まいの方は、

オンラインで会議に参加する

ことも可能です。実行委員に

なって、一生に一度の記憶に

残る式典を、自分たちの手で

作り上げてみませんか。

対象

● 2006年4月2日～

2007年4月1日生まれ

の方

● 市内在住または市内に以前

在住していた方

活動期間 8月～2027年

1月まで(月1回程度)

定員 15人以内

申込期限 6月15日(月)

式典情報

日程 2027年1月10日(日)

場所 文化センター

※現在神栖市に住んでいない

方でも、式典に参加できます

※事前申し込み制。詳しくは

市ホームページをご覧ください

さい

お知らせ

定期便

暮らし

戸籍に氏名のフリガナ記載

区市民課

TEL 0299・90・1140

5月26日(火)以降、戸籍に氏名のフリガナが記載されます(記載予定のフリガナは、2025年に本籍地の市区町村から通知済み)。

当市では8月ごろの記載を予定していますが、次の方はすでにフリガナが記載されています。

- 2025年5月26日以降に初めて戸籍に記載された方(出生など)
- 氏名のフリガナの届出をした方

なお届出をした方が、戸籍に記載された氏名のフリガナを変更するためには、家庭裁判所の許可が必要と

なります。届出をしていない方は、一度だけ家庭裁判所の許可を得ずに変更することができます。

軽自動車税の減免

区課税課

TEL 0299・90・1134

障害者のために使われる軽自動車などについて、要件を満たす場合に軽自動車税を減免します。

申請は自動車の種類にかかわらず、障害者1人につき1台までです。詳しくは市ホームページをご覧ください。

※2026年度の継続申請が済んでいる方は、今回の手続きは不要です

申請期間 5月7日(木)～6月1日(月)

※土・日曜日、日曜開庁日は手続きできません

対象 以下のいずれかを満たす方

● 障害者または障害者と生計を一緒にする方が運転する

● 継続して週に3日以上、介護者が障害者のために運転する

● 車いす移動車・入浴車など

必要書類 障害者手帳など、運転する方の免許証のコピー、車検証のコピー、軽自動車税納税通知書、軽自

動車税減免申請書、マイナンバーが確認できる書類と本人確認できる書類など



あげますキャンペーン

区第一リサイクルプラザ

TEL 0299・96・8075

市民の方から提供された衣類や食器などを無料で差し上げます。

※期間内1日限り、1人3点まで
日時 5月25日(月)～30日(土) 午前9時～正午、午後1時～4時

※正午～午後1時は受け付けしていません

場所 第一リサイクルプラザ

対象 市内在住で、転売など営利目的でない方

持ち物 住所を確認できるもの、エコバッグなどの持ち帰り用の袋

※お子さんが持ち帰る場合は、お子さんの住所を確認できるものをお持ちください



2026年度区長紹介

区市民協働課

TEL 0299・90・1171

区長は、地区の代表として市への

意見・要望などを取りまとめたり、市からの役立つ情報を皆さんへ伝えたりするなど、市と地区をつなぐ重要な役割を担っています。

「地区に加入したい」など、お住まいの地域の区長にご用の方は、市民協働課までご連絡ください。区長名簿や区割り図などは市ホームページをご覧ください。



消費者の会 視察研修会

区・区消費生活センター

TEL 0299・90・1105

消費者の会では、消費生活向上のため、自主的に学習や活動を行います。興味のある方は、消費者の会と一緒に視察に行きませんか。会員募集中です。

日時 5月27日(水) 午前8時30分～正午

場所 中国木材(株)鹿島工場、鹿島共同可燃ごみクリーンセンター

対象 市内在住の18歳以上の方 ※学生を除く

定員 20人(先着順)

申込期限 5月13日(水)

鹿行圏域都市計画区域 マスタープラン(案)の縦覧

岡都市計画課
TEL 0299・90・1152

都市の将来像を示す都市計画区域マスタープランに関する都市計画の案について縦覧します。案に対しご意見のある方は、縦覧期間中に意見書を提出してください。

縦覧

内容 Ⅱ「鹿島臨海都市計画区域の整備、開発及び保全の方針」(鹿行圏域都市計画区域マスタープラン)の変更

期間 Ⅱ 5月7日(木)～21日(木)

※土・日曜日を除く

場所 Ⅱ 県都市計画課、市都市計画課

意見書

提出期間 Ⅱ 5月7日(木)～21日(木) 必着

提出方法 Ⅱ 持参または郵送

提出先 Ⅱ 県都市計画課 〒310・

8555 水戸市笠原町978番6

※意見書は県ホームページまたは問

合先で入手可能

植えてはいけないケシの見分け方

岡潮来保健所
TEL 0299・66・2116

ケシの仲間には法律で栽培が禁止されているものがあります。外観の特徴から、園芸用のケシと区別できます。植えてはいけないケシを見かけたら、保健所までご連絡ください。植えてはいけないケシの見分け方

- 草丈は1メートル以上になるものが多い
- 葉が不規則なギザギザで、茎上部の葉は茎を抱き込む
- 毛が少ない
- 開花が終わると楕円や球形の大きな果実ができる



アツミゲシ



ケシ

募集



花植えボランティア募集

申・岡市民協働課
TEL 0299・90・1178

市内フラワーロードと花壇に花を植えましょう。皆さんの参加をお待ちしています。

日時 Ⅱ 5月30日(土) 午前9時～

※荒天の場合は翌日

場所

■神栖地域

● オークビレッジかみす前フラワーロード

※駐車場は、中央図書館などをご利用ください。近隣民間施設への駐車はご遠慮ください

● 神栖中央公園前フラワーロード

■波崎地域

● 荒波^{あらか} 高梨自動車前花壇

持ち物 Ⅱ 軍手またはゴム手袋、シャベル

申込方法 Ⅱ 電話

申込期限 Ⅱ 5月18日(月)



講座・教室



シルバーリハビリ体操指導士 3級養成講習会

岡・岡長寿介護課
TEL 0299・91・1701

日時 Ⅱ 6月18日(木)、25日(木)、26日(金)、7月14日(火)、16日(木) 午前9時30分～午後3時45分

場所 Ⅱ 保健・福祉会館

※初日のみ市役所分庁舎

対象 Ⅱ 次のすべてを満たす方

● 市内在住の50歳以上(2026年4月1日現在)

● 常勤の職についていない

● 認定後にボランティアで、市内の地域活動をおこなうことができる

● 養成講習会全日程に参加できる

定員 Ⅱ 15人(先着順)

申込期限 Ⅱ 5月29日(金)

スキルアップセミナー

岡山立鹿島産業技術専門学院
TEL 0299・69・1171

Excel講習(応用)

日時 7月9日(木)、13日(月)、14日(火)、16日(木)、21日(火)、23日(木)
午後6時～9時

対象 Excelの基本操作ができる方

定員 10人(抽選)

申込期間 5月11日(月)～6月3日(水)必着

■第一種電気工事士受験対策(学科)

日時 7月13日(月)、14日(火)、16日(木)、21日(火)、23日(木)、27日(月)
午後6時～9時

定員 10人(抽選)

申込期間 5月18日(月)～6月10日(水)必着

共通

費用 5000円

※申込方法など詳しくは、学院ホームページをご覧ください



矢田部公民館

☎ TEL0479-48-3311



休日の小さな音楽会

毎月第3土曜日
午後1時30分～2時

ロビーでミニコンサートを開催しています。

小さな吹奏楽団・アンサンブルフォレストが登場します。温かく楽しいサウンドで、みんなで盛り上がりましょう！

日程=5月16日(土)

予定曲目=嵐メドレー、上を向いて歩こう、
銀河鉄道999 ほか

公民館、図書館、歴史民俗資料館からのお知らせです



KanKanKan

インフォメーション



若松公民館

☎・☎ TEL0479-46-1115



神栖みんなのギャラリー

神栖写友会写真展

テーマ=「エネルギー」

日時=5月16日(土)～24日(日)

午前10時～午後4時 ※最終日のみ午後3時まで



みんなで歌おう！！歌声広場オンステージ

ピアノとギターの演奏に合わせて、みんなで楽しく歌いませんか？「こいのぼり」「高校三年生」「青い山脈」など、季節に合わせた童謡や昭和歌謡を歌います。

日時=5月20日(水) 午前11時45分～午後0時30分

対象=市内在住・在勤の方

申込方法=電話または窓口



はさき生涯学習センター

☎ TEL0479-44-0001



海辺の音楽会

多目的ホールでミニコンサートを開催します。

ラルゴ・クライス・アンサンブルの演奏をお届けします。木管五重奏、サクソ、ピアノのアンサンブルをお楽しみください。

日時=5月23日(土) 午後1時30分～2時

予定曲目=ケーキウォーク、ダニーボーイ、
ALWAYS三丁目の夕日のテーマ ほか



ストレッチポール講座10

肩や肩甲骨・背中や腰回りまで、スッキリさせましょう！
期間=6月11日～7月16日の毎週木曜日(全6回) 午前10時～11時
場所=はさき保健・交流センター
定員=18人(先着順)
費用=3,600円
申込開始=5月8日(金)
申込方法=窓口または電話
☎・㊦はさき保健・交流センター
Tel0479-21-5131

鹿行歴史講演会「南方三十三館」の時代～戦国期の鹿行地域～

日時=5月23日(土) 午後1時30分～4時(開場 午後1時～)
場所=鹿行生涯学習センター
定員=120人(先着順)
 ※入場無料、事前申し込み不要
㊦鹿行地方文化研究会
Tel080-5001-7193

結友亭第5回落語会

「笑う門には福来たる」落語好きな方・初めての方大歓迎！私たちは「落語をとおして生活に潤いを」をテーマに活動しています。
日時=5月24日(日) 午後1時30分～(開場 午後1時～) ※入場無料
場所=はさき保健・交流センター
定員=80人程度
㊦関根(結友亭 世喜音)
Tel090-4532-5060

リフレッシュエクササイズ11

楽しく体を動かして、日頃の運動不足とストレスを解消しましょう。
期間=6月15日～8月17日の毎週月曜日(7月20日を除く全9回) 午前10時～11時
場所=はさき保健・交流センター
定員=18人(先着順)
費用=5,400円
申込開始=5月10日(日)
申込方法=窓口または電話
☎・㊦はさき保健・交流センター
Tel0479-21-5131

知って・つながる・防災展

災害時の健康についての講演会や、体験会をとおして子どもからお年寄りまで学べる防災イベントを開催します。
日時=6月5日(金) 午後5時～7時、6日(土) 午前10時～正午
場所=かみす防災アリーナ
内容
 5日：特別講演会など
 6日：ぼうけんフェス(救護法体験会、ワークショップなど)
 ※小・中学生、高校生は事前申し込み制で、定員30人。
 その他一般参加者は当日受付
☎・㊦防健の輪イベント実行委員会
Tel090-2551-5005

弓道教室

期間=6月6日～9月19日の土曜日(8月15日を除く全15回) 午前10時～正午
場所=武道館
対象=市内在住・在勤・在学の高校生以上
定員=15人(先着順)
費用=5,000円
申込方法=費用を添えて直接申し込み
☎・㊦武道館
Tel0299-96-7700

看護の日イベント

健康に関する相談、熱中症の対策方法、キッズ白衣体験などをおこないます。
日時=5月9日(土) 午前11時～午後3時
場所=オークビレッジかみす
㊦神栖済生会病院
Tel0299-97-2111

神栖さつき会花季展示会

日時=5月29日(金)～31日(日) 午前9時～午後4時
 ※最終日は午後3時まで
場所=中央公民館
㊦神栖さつき会
0299-92-6361



市職員採用試験

第1回

申込期限 5月28日(木)

採用予定日 (職種①～④) 2027年4月1日
(職種⑤) 2026年9月1日



職種・採用予定人員・受験資格

① 事務(大学卒程度) 12人程度	1996年4月2日から2005年4月1日までに生まれた人、または2005年4月2日以降に生まれた人で、学校教育法による大学(短期大学を除く)以上を卒業した人、または2027年3月31日までに卒業見込みの人
② 保健師 2人程度	1996年4月2日以降に生まれた人で、保健師の資格を有する人、または2027年3月31日までに当該資格を取得見込みの人
③ 幼稚園教諭・保育士 5人程度	1996年4月2日以降に生まれた人で、幼稚園教諭の免許および保育士資格をいずれも有する人、または2027年3月31日までに当該免許および資格をいずれも取得見込みの人
④ 管理栄養士 1人程度	1986年4月2日以降に生まれた人で、管理栄養士の資格を有する人、または2027年3月31日までに当該資格を取得見込みの人
⑤ 任期付職員 (事務フルタイム) 2人程度	1966年4月2日以降に生まれた人で、次のいずれかに該当する学校を卒業し、2026年5月1日現在、神栖市任期付職員(短時間勤務を含む)として任用されていない人 ●学校教育法による高等学校以上の学校 ●特別支援学校設置基準による特別支援学校(高等部に限る)

試験予定日または試験期間

- 1次試験(全職種共通) 6月6日(土)～21日(日)
※受験者は、この期間中の希望する一日を予約し、受験します
- 2次試験(職種①のみ) 7月中旬ごろを予定
- 最終試験(職種①のみ) 8月中を予定
- 最終試験(職種②～⑤) 7月中旬ごろを予定

申込方法

所定のウェブサイトから申し込み
※紙の受験申込書の郵送または持参による受付は
おこないません

試験案内の取得方法

市ホームページから取得するか直接問合先へお越し
ください

問合先=職員課 TEL0299-90-1127

〒314-0192 神栖市溝口4991-5

2026 かみすプレミアムクーポン券 購入申し込み受付開始

問 市商工会
TEL0299-92-5111
FAX0299-92-9360

	紙クーポン券	デジタルクーポン券
販売内容	市内加盟店舗で使用可能な14,000円分のクーポン券を、10,000円で販売	
対象	申し込み時点で神栖市に住民登録のある方 (申込後、5月31日までに市外に転出などをした場合、対象外)	
発行数	15,000セット※1	15,000セット※1
購入 申込方法	●専用webサイト ●申込書に必要事項を記入し、郵送 またはFAXで提出※2	専用webサイト
申込期間	5月15日(金)～31日(日) ※郵送の場合は、5月29日(金)必着	
購入方法	購入申込者(または当選者)に郵送するはがきに記載された郵便局で、はがきと引き換えで購入	購入申込者(または当選者)に電子メールで送付される購入コードを用いて、PayPayアプリ上で購入
使用期間	6月22日(月)～12月18日(金)	

※1 1人につきいずれかの券を1セットまで購入可。申込多数の場合は抽選

※2 FAX送信後は、到着確認の電話を市商工会へお願いします(正午～午後1時を除く、平日午前9時～午後5時)

申込書の設置場所=市商工会(本所、波崎支所)、市役所、波崎総合支所・防災センター、保健・福祉会館、はさき保健・交流センター、各公民館、各図書館、歴史民俗資料館、各コミュニティセンター、かみす防災アリーナ、はさきマリプール、ゆ～ぽ～とはさき、ふれあいセンター湯楽々

郵送先=〒314-0121 神栖市溝口1669-1 臨海ビル1階 神栖市商工会

デジタルクーポン券って？

キャッシュレス決済アプリ「PayPay」で利用できるクーポン券です。

キャッシュレス決済の経験がない方や、使用に不安がある方に向けた説明会を開催します。詳しくは市ホームページをご覧ください。



その他、
クーポン券の
詳細はこちら！



本号は4月22日現在の情報に基づき編集しています
最新情報は各ページの問合先や市ホームページでご確認ください
広報紙に掲載している会社名、商品名、サービス名は各社の商標または登録商標です

編集/発行

神栖市企画部 広報戦略課
〒314-0192 茨城県神栖市溝口4991-5
https://www.city.kamisuibaraki.jp/

市公式LINEは
コチラ

